Correio da Manhã

Impresso nas machinas rotativas de Marinoni

Director---EDMUNDO BITTENCOURT

Impresso em papel da Casa F. Prioux & C.-Paris

ANNO VII — N. 2.339 | RIO DE JANEIRO -- SEGUNDA-FEIRA, 9 DE DEZEMBRO DE 1907 | Redacção — Rua do Ouvidor n. 117

CORREIO DA MANHÃ

Chegada a época da reforma das assignaturas do *Correio da Manhã*, vimos lembrar aos nossos prezados assignantes as vantagens que continuamos a proporcionar-lhes para o anno novo de 1908.

Assim, resolvemos, como nos annos anteriores, fazer em nossas assignaturas, o abatimento de **5$000** que constituirá o nosso

PREMIO

Será, pois, da seguinte maneira regulada a reforma das assignaturas do *Correio da Manhã*, e cuja importancia nos seja enviada franco de porte até 31 de janeiro de 1908:

Um anno............ 25$000
Seis mezes.......... 16$000

Para evitar a interrupção na remessa do *Correio da Manhã*, pedimos aos nossos assignantes que desejem continuar a honrar-nos com a sua confiança que não deixem de nos mandar suas ordens até 15 de janeiro de 1908.

Aos srs. assignantes pedimos nos enviarem a importancia de suas assignaturas em vales postaes do Correio e endereçados ao gerente desta folha, *V. A. Duarte Felix*.

Percorre o Estado de Minas Geraes, em serviço desta folha, o nosso representante sr. Carlos Augusto Vaz, para quem pedimos a benevolencia dos nossos amigos.

UMA CARTA FEMININA

« Meu querido amigo — Quando hontem nos cruzámos á porta do chalet da Lydia, aos effluvios penetrantes dos manacás que estrellam de róxo e branco, esperança e saudade, esse jardim cheiroso, a sua voz solicita repetiu a pergunta que desde algumas semanas constitue a base de todos os nossos dialogos. Mesmo nesse rapido perpassar sob uma cupola florida e trescalante, ao chegar para uma visita de que eu saía, os seus olhos bons não deixaram de interrogar os meus, tão pensativos, e a pressão dos seus dedos teve uma eloquencia espiritual, forte e sincera, acompanhando as phrases agora costumeiras: «que ha, minha amiga? por que a vejo triste, *justamente agora?*... »

Sim, justamente agora... Tem razão. As minhas roupas negras e o meu véo de crépe deviam estar em contradicção com os sentimentos actuaes da minha alma, tanto mais tocada dos tons roseos da alegria, quanto mais luctuosos parecessem meus vestidos.

Este longo véo de fumo desfraldado, é finalmente como o pendão da minha liberdade reconquistada, dando-me o direito de amal-o sem terrores de escandalo, direito de gosar o resto da minha mocidade, de respirar, sair quando quero, ficar em casa sem explicações, ler o meu romance sem pedir desculpas por não estar tratando da casa ou das creanças, direito de erguer a fronte e ser livre, livre, livre, como o passaro que fende os ares de azas largamente abertas...

Pois bem, amigo tão querido, o negrume do meu traje de viuva mentiu á expressão que eu espéra ter para mim, no caso especial em que eu me achava; contaminou-me o espirito de trévas, abafou-me nas suas prégas lugubres, vingou-se das minhas esperanças de emancipação feliz, provando-me com uma ironia escura que eu era apenas uma visionaria tóla, uma inexperiente, um espirito ingenuo e viciado pelos sentimentalismos literarios dos romances.

Provou-me tudo isso o maldito crépe, na sua realidade feroz; e mais ainda que a paixão é uma delicia, talvez, como complemento de uma existencia imperfeita, a que serve de ornato consolador, cheio de graça e mysterio, mas que a unica verdade de uma vida de mulher está na segurança do casamento, no completo equilibrio de uma posição normal, feita de solidez, de communhão de interesses e vistas...

Ah! Deus sabe, comtudo, que meu marido estava longe de representar o typo do companheiro ideal! Sabe-o todo o mundo. Com lagrimas o soube eu, revoltada incessantemente contra os seus defeitos, as suas tyrannias estreitas e mesquinhas, essa arte requintada da tortura trivial de cada dia, que fazia das minhas horas um constrangimento ininterrupto, medo de fechar uma janella sem a sua ordem, medo de receber alguma visita, de tomar uma deliberação, abrir a boca, manifestar uma vontade, uma resistencia, ter, emfim, uma individualidade minha, clara e verdadeira. Doente e maniaco, elle se impunha, elle me dominava pela obstinação implacavel. E eu fiz-me estatua de marmore, cerrei meu resto, aferrolhei sonhos, caprichos e aspirações nos recessos mais intimos de meu sêr. Foi então que o conheci, meu doce amigo, que seu desejo me subjeitou e, numa ancia louca de expansão, eu me atirei aos seus braços sofregos, esquecida de tudo quanto não era o meu phrenesi de desabafo, phrenesi de queixas, de soluços, de beijos, de caricias, de gestos enlaçantes, largos, ao sabôr de toda a minha febre recalcada de liberdade e independencia...

Ai! Como me lembro, como me lembro desses primeiros tempos de amor e desafogo, em que a plethóra da minha alma se descongestionou, por assim dizer, durante as curtas horas da nossa intimidade!

Eu me evadia de casa como uma prisioneira, dentes cerrados, olhos fixos, na tensão aguda do meu desejo; e durante todo o trajecto desse carro mysterioso que me levava, de cortinas baixas, um terror me perseguia, lacerante como uma angustia: era, não que uma catastrophe resultasse do meu crime, mas sim que qualquer obstaculo material, feito de acasos futeis, me pudesse frustrar desse encontro tão ardentemente almejado, necessidade já da minha natureza anciosa, séde febril, cuja decepção me fazia horrivelmente soffrer á volta para a minha gaiola de ferro.

Mas os cuidados do meu amigo eram perfeitos, nenhum desencontro havia e os seus carinhos me esperavam, certos, ungidos de uma ternura calida e forte, nessa alcova forrada de *cretonnes* que cheirava a violetas... E dahi, tres annos se passaram nessa intimidade espaçada, secreta e doce, que corria parallelamente com o meu triste viver domestico, tão vazio, e servia de valvula de expansão ás exigencias comprimidas da minha alma e do meu temperamento. Bom tempo! Foi o mais feliz da minha vida, deixe-me dizer-lhe, por mais contradictorias e até immoraes que possa julgar estas palavras. E sei bem que assim ellas devem parecer-lhe, porquanto, finalmente, a morte do meu torturante marido ha dez mezes, trazendo-me a libertação de todas as peias antigas, devia tornar a minha vida actual sem comparação mais agradavel do que a passada, que tanto me irritava outrora e que hoje exalto. Sou pois incoherente? Sou immoral e amo a duplicidade, a mentira, a existencia com duas faces diversas — as conveniencias de um lado e o amor do outro?

Não, meu amigo: e é a necessidade justamente de explicar-lhe o que se passa em mim, causa da tristeza que o afflige e inquieta, que me leva a escrever-lhe esta carta, toda de sinceridade, confiança e affecto... Pobre de mim! já não ouso dizer *de amor*, porque este sentimento exclúe o raciocinio calmo que se affirma desde a primeira até a ultima linha destas paginas.

O facto é que nenhuma incoherencia ou aberração preside ao que sinto e aqui lhe exprimo: sou apenas, assim falando, um ente sacudido da lethargia em que vivia, e de repente verdadeiro e pratico. Alimentava-me eu dantes da imaginação; empolgou-me hoje a realidade... E a falta de quem me protegia contra esta realidade, finalmente atroz para a sensibilidade feminina; a falta desse marido rabujento e mesquinho, mas cuja acção importante na minha existencia eu desconhecia e só agora me apparece sob uma luz ampla e de todo nova — essa falta me acabrunha hoje! Sem que o soubesse, ingenua que eu era! esse esposo, embora tyrannico, constituia o unico e real complemento de meu sêr, a pilastra em que se firmava inconscientemente todo o edificio do meu viver que, pelos effeitos da solidariedade tacita do casamento, era ao mesmo tempo, era tambem o viver delle. E assim se explica que, ao desabar dessa pilastra, e só então eu experimentasse a sensação do vácuo que hoje me persegue.

Ah! meu amigo! o crépe da viuvez mentiu ao que eu esperava delle: não me trouxe a sensação da liberdade, mas sim a sensação da orphandade.

E sabe quando comprehendi isso? Logo ao dar os meus primeiros passos de responsabilidade na vida, para regularizar questões de montepio, de inventario e de tutella dos meus filhos... Ao ser introduzida, toda de negro e intimidada, arisca, nessas salas frias onde homens garatujavam com indifferença, sem me prestar attenção, o rosto se me tornava pallido e as mãos tremiam-me. Ouvia o meu novo titulo de viuva invocado com tédio e impaciencia, pois elle significava sempre uma reclamação de direitos: e tudo para mim era estranheza, lucta, attrito, ignorancia, a ponto que as lagrimas acabavam saltando-me dos olhos, irreprimiveis, amargas.

Então, meu querido amigo...

Mas devo continuar? Sim, de certo; a sinceridade do sentimento que nos *uniu* exige que nada lhe dissimule.

Então, ao voltar dessas duras scenas, lassa, malferida e triste, o nosso amor me apparecia tão distante, tão nebuloso e esbatido, como um traço de fumo no ar, dissolvido pelo vento. Nenhum consolo vinha do seu nome para o meu espirito atormentado, porque, entre nós dois, meu amado, o unico élo que subsistia era feito de beijos e não de communhões da mesma existencia. Emquanto eu, toda de lucto e um véo longo sobre os cabellos, entrava na trilha dolorosa dos meus novos deveres, nada se alterava na uniformidade feliz dos seus dias e das suas noites.

Tive a sensação brutal desta verdade, certa manhã em que, muito attribulada e coberta de pó, voltando dos cartorios, vi-o passar despreoccupadamente com a sua propria mulher pelo braço, ambos vestidos de claro, risonhos, muito unidos, conversando sobre assumptos intimos que de certo não me diziam respeito. E á luz cruel que nesse instante me allucinou de ciume e raiva, comprehendi muito bem que nada realmente nos prendia um ao outro sinão um fragil peccado de amor, mais leve que um sopro. O meu companheiro verdadeiro era o outro, aquelle que morrera sem que eu tivesse sabido amal-o e avaliar a sua influencia no meu destino; quem se dizia ligado a mim e passava ali solidario com outra mulher, carne da sua carne, alma da sua alma, era apenas o cumplice dos meus delirios morbidos, estranho que se fazia meu durante horas determinadas pelo prazer.

Unia-nos a perversão ephemera do segredo a dois numa alcova cerrada, rescendendo a violetas. Servia-nos de élo o mysterioso encanto dos primeiros beijos, coisas passadas — bem leves, comtudo, si contrapostas ás coisas tristes do meu viver presente. A volupia das caricias empallidece á hora amarga das crises, asseguro-lhe...

E em resumo, meu amigo, com a desillusão, veiu a descrença, veiu o arrependimento dos meus enganos de amor, empanando esse fulgor das minhas pupillas azues que os seus olhos pretos amavam. Entende agora a minha melancholia?

Mas não é tudo. De outros lados, tristes surpresas surdiram. O vestido negro da viuva afugenta, emquanto não ha certeza que lhe restam recursos sufficientes para brilhar na sociedade: e meu marido deixou os seus negocios confusos, incertos... Dahi, certo movimento de prudente recúo, até se aclarar a minha situação.

A propria Lydia recebeu-me menos expansivamente nessa sua linda *Villa das Manacás*, á cuja porta o cruzei. A minha amiga ficára enroscada com uma languidez felina no seu grande canapé de brocado verde Luiz XV, os pés pequeninos occultos pela ampla cauda do seu roupão largo de musselina de seda e rendas, um romance entre os dedos, como eu dantes, e um ramo de orchidéas ao alcance do gesto. Eu... eu fugia desse scenario de graça morbida com a minha actividade de viuva atarefada, o véo negro desfraldado á poeira ardente das ruas vulgares.

E foi justamente a idéa do confronto que por força havia de ferir a sua retina de artista, entre essa molle ociosidade galante que ficava e a pressa de mão gosto que saía — foi essa idéa que me deu animo para resistir á pressão eloquente das suas mãos, á pergunta carinhosa dos seus olhos e aos effluvios amorosos que desprendiam em torno de nós as flores do manacá. Ah! não, não! acabou-se tudo isso. O amor requer illusões, desejos, risos — elementos de gozo que me abandonaram desde que olhei a vida seriamente, de frente.

E, coisa bizarra: quem nunca me possuiu quando vivo, possue-me após a morte, pela força do habito. Tal qual era, despotico, birrento, existia para mim...

Adeus, meu querido amigo, adeus! Não me procure mais.

Resta-lhe a sua mulher e eu tambem agora é que estou deveras casada — com um defunto, seu rival. »

Por Lavinia X.

Carmen Dolores

Topicos e Noticias

O TEMPO

Domingo de estio bello, cheio de sol rutilo, alegre, a convidar-nos a longos passeios ao campo, ao prazer, á vida.

A temperatura teve escaldante. O Castello, porém, modestamente nos dá os extremos de 23,2 e 28,7 gráos.

HOJE

Está de serviço na repartição central de Policia o 3º delegado auxiliar.

Reuniões

Effectuam-se as seguintes:

Cons... Ger... da Ordem, ás horas do costume, além das annunciadas na «Vida Operaria.»

Missas

Rezam-se as seguintes, por alma de:

Tenente Alexandre José de Meira, ás 9 horas na matriz do Sacramento; Affonso do Rego Barros, ás 7 horas na matriz do SS. Sacramento.

A tarde e á noite

Recreio — *O Medico das Louças*.
Pavilhão Internacional — Cinematographo.
S. Pedro — Cinematographo falante.
Cinematographo Paraiso no Rio — Funcção.
Cinematographo Rio Branco — Sessão.
Cinematographo Pathé — Exhibição de vistas.
Cinematographo Parisiense — Funcção variada.
Moulin Rouge — Espectaculo variado.

O capitão de corveta Raja Gabaglia conservar-se-á como commandante interino do corpo de infantaria de marinha por mais algum tempo.

S. s. só deixará aquelle cargo depois de nomeado commandante de um dos *destroyers* em construcção na Europa.

Sorteio militar

Não somos partidarios incondicionaes das idéas de Carnegie, que demonstra com clareza a necessidade de se esforçarem todos pela paz e serem decididas pela arbitragem as questões internacionaes.

Os homens estão sujeitos ás contingencias da vida, e está muito longe a época em que as questões entre as diversas nações possam encontrar solução prompta e efficaz nos tribunaes internacionaes, no direito internacional ou no accordo entre representantes de nacionalidades, cujos interesses se tenham chocado.

Seria isso querer tirar á humanidade o que lhe é natural: — o instincto da conservação; — a necessidade do respeito mutuo, que só póde ser imposta ás sociedades pelo equilibrio das forças materiaes de resistencia de cada parcialidade, cujos direitos e interesses tivessem de se encontrar.

O solo da patria representa em uma nação papel mais saliente do que a propriedade para o individuo, que não hesita em lançar mão das armas para defendel-a, sendo preciso; portanto, ninguem nega a importancia do projecto do sorteio militar de que é redactor o deputado Rodolpho Paixão.

Nenhum brasileiro, nem mesmo o mais rude do mais afastado sertão, recusa o seu serviço em prol dos interesses, dos direitos, da defesa da patria.

Todos são accordes em que todas as medidas devem ser tomadas de modo que o governo esteja apparelhado a repellir promptamente qualquer offensa, de leve que seja, á integridade nacional.

Mas correr esse projecto no Congresso Federal, como vae acontecendo, só se tendo em consideração a vontade soberana de um ministro, que tem como principal objectivo ganhar fama e adquirir nomeada, sacrificando as demais classes, que não a militar, é um verdadeiro attentado á liberdade individual, com que não podem concordar aquelles que têm consciencia de seus deveres e direitos, sendo, como é, contrario ás instituições republicanas o recrutamento, estabelecendo o regimen da arbitrariedade, senão de verdadeira dictadura.

O paiz inteiro atravessa uma crise de desalento, ninguem o nega, difficil como dia a dia se vae tornando a acquisição dos meios de subsistencia, e poucos Estados, como o nosso, de Minas Geraes, podem affirmar estar entrando em uma phase real de progresso e tranquillidade, em que o respeito aos direitos individuaes são garantidos, assim como a manifestação livre do pensamento.

Assim, medidas da natureza do sorteio militar devem ser tomadas para garantia da Republica, por ser em proveito geral dos brasileiros, mas tendo-se muito em consideração os interesses do povo, que devem ser objecto de estudo e discussão, porque nenhum direito deve ser mais respeitado do que o daquelles que têm de concorrer com o tributo mais pesado.

Por que não poderiam os srs. officiaes do Exercito, que fazem da vida militar profissão, sair das commodidades existentes no Rio de Janeiro e vir instruir o povo, pôl-o ao par dos exercicios militares nas cidades do interior do paiz, em vez de arrancarem do centro em que estão aquelles que constituem o proletariado, e que, attenta a luta, cada vez mais intensa, pela vida, mesmo trabalhando em conjunto, com difficuldade mantêm suas familias, para irem servir de enfeites ás festas de gala na capital da Republica, tirando-lhes por completo os habitos de lavrador, commerciante, etc.?

Por que não poderia o sr. ministro da guerra, que o mesmo interesse que tem pela defesa da patria deve ter pelo progresso da nação, sob o ponto de vista industrial, commercial e agricola, abandonar por alguns dias os aconchegos da Capital Federal e vir assistir ás manobras no interior do paiz, nos differentes pontos onde fossem constituidos corpos de guardas nacionaes onde o operario teria instrucção militar sem ser privado do trabalho costumeiro?

Reorganize o governo a guarda nacional, forneça armamento, munição e o necessario para o conhecimento technico e pratico dos exercicios militares, commissione officiaes do Exercito para irem dar instrucção militar aos corpos de guardas nacionaes nas diversas localidades, que todos se prestarão a servir com a melhor boa vontade, e, no momento preciso encontrará o governo, em todos os pontos do Brasil, batalhões fortes, disciplinados e promptos para defenderem o territorio nacional.

Bastarão aquelles que se entregam ao commercio, á agricultura, á industria, aos diversos trabalhos emfim, e que constituem a maioria, deixar seus affazeres em uma pequena parte do anno para irem ás manobras, que deverão ser nas proprias localidades ou nas vizinhas, e não no Rio de Janeiro, tendo sido dada a instrucção militar, até essas occasiões, na séde dos proprios municipios, onde residirem, nos dias feriados e santificados, que não são poucos, ou mesmo em mais alguns designados para esse fim, si os mesmos não forem sufficientes.

Conseguirá assim o governo, podemos affirmar, com muito mais facilidade e menos dispendio, fazer de cada cidadão um soldado, e os sacrificios ficam divididos, sendo até uma distracção os exercicios militares nessas cidades do interior do Brasil, em que são raros os divertimentos, e fará dessa fórma o governo, com toda a suavidade, o que, por outro modo, só á viva força.

Precisamos nos convencer de vez que não podemos imitar tim-tim por tim-tim o que se faz na Europa e levarmos em consideração que, nos paizes europeus, em geral, as classes baixas vivem sem collocação, na maior miseria, não lhes sendo nada penoso prestar o serviço militar continuo, nem ficando, por esse facto, desterrados dos seus parentes, do meio em que estão ligados, pela facilidade de communicações existentes e pequena extensão territorial, o que não acontece entre nós, em que o sorteado de Minas, destinado a servir em um batalhão do Rio Grande, por exemplo, será um deportado que póde abrir mão do que deixar, não tendo a menor certeza de, terminado o seu tempo, encontrar na sua terra as condições de vida, os meios de adquirir a manutenção pessoal da familia, quando della se retirou.

Accresce ainda que a indole do brasileiro, em geral, é muito diversa da do europeu, e os moços agricultores ou operarios de industria ou fabrica, sorteados quando iniciavam suas actividades na agricultura ou outro qualquer trabalho, levados para a caserna, e prestando os serviços militares dois annos, sob outro regimen, constantemente calçados, dando-se nos momentos de folga ao jogo, bebidas e outros divertimentos dessa natureza, a que se entregarão fatalmente para abafar as saudades da vida do interior, a que até então estavam habituados, nunca mais servirão para outra coisa; — sairão dos quarteis completamente inutilizados, em prejuizo da lavoura, do commercio e da industria, que perdem nesses sorteados elementos para seu desenvolvimento, e só quem desconhece por completo os nossos patricios, na generalidade, poderá affirmar o contrario.

E poderão os officiaes do Exercito conter nos quarteis, e manter em disciplina, batalhões compostos de soldados que só aguardam a primeira occasião para desertar?

E será a um Exercito composto de homens contrariados, escravizados, apaixonados, como acontecerá com os recrutas, que se confiará a defesa da Republica?

Precisamos de um Exercito, mas forte, composto de homens livres e que tenham verdadeira comprehensão de seus deveres, organizado de accordo com as instituições republicanas, e não de um Exercito que tem como elemento componente homens subjugados, á semelhança da Russia, porque poderia nos acontecer, no caso de necessidade, o que se deu com o povo daquelle vasto paiz na recente guerra com o Japão.

Sejam commissionados officiaes do Exercito para dar instrucção militar aos academicos nos diversos Estados, sejam instruidas militarmente as creanças nos collegios e escolas, sejam creadas em todos os Estados escolas de aprendizes militares para ter o Exercito soldados profissionaes, destinados ás armas de artilheria e outras especialidades, sejam construidas em todos os pontos do Brasil linhas de tiro, que ficarão sob a direcção de officiaes do Exercito, reorganize-se a Guarda Nacional, e aos poucos terá o sr. ministro da guerra todo o Brasil militarizado.

Devemos notar ainda que em muitos Estados da Republica campeia desenfreada a politica baixa de vinganças, de expansão ao odio, em vez da do trabalho, do esforço pelo engrandecimento da patria, e o sorteio militar será a arma com que serão punidos aquelles que se batem pelo direito dos opprimidos e não se submettem aos potentados das oligarchias, transplantando para o Brasil o systema russo.

E depois poderão pôr em pratica o sorteio militar em muitos Estados, mas não em todo o Brasil, porque em Minas, por exemplo, somos uns verdadeiros emancipados, não só politicamente, em que o governo, genuinamente republicano, age de accordo com o povo, que é soberano, como naturalmente, em que seria preciso todo o Exercito para procurar os sorteados mineiros que, não se submettendo, lançarem mão do recurso que lhes resta — a deserção.

Bello Horizonte, 12—12—907.

A. de Rosa Castilho

Pessoa autorizada nos informa que neste anno a findar a venda do calçado Walk-Over pela Casa Colombo sobe a 28 mil pares, isto em um paiz que exporta pelles.

Odeon por 10$000 encontra-se na Casa Edison. Rua do Ouvidor 105, Rio.

O vapor de guerra *Commandante Freitas*, actualmente em viagem pelo norte em inspecção nos pharóes da Repartição da Carta Maritima, foi considerado, por acto do ministro da marinha, vapor de 2ª classe.

Underwood a prestações semanaes de 10$000, prospectos a pedido. Rua do Ouvidor 105, Casa Edison.

Guerra aos ratos:

O parlamento dinamarquez votou, em julho ultimo, uma lei contra os ratos. Estes roedores pullulam a tal ponto na Dinamarca, causam nas cidades e nos campos tão graves estragos, que são ali um flagello, comparavel ás antigas pragas do Egypto.

Ha muito tempo que os inimigos dos ratos tinham se unido contra elles.

Haviam fundado uma liga; mas essa liga, semelhante a muitas outras, fez mais barulho do que obras, e os ratos não se assustaram.

A lei obriga as communas a conceder um premio a todo o individuo que apresente um rato morto, inteiro, para ser incinerado depois.

Desde que a lei está em vigor, faz-se uma caça furiosa aos ratos.

Bazar Francez — não tem filial, preços sem competencia. Rua Carioca 13.

« IMPRENSA »

Apparece amanhã nesta capital mais um diario matutino, — a *Imprensa*.

O novo collega, contando, como conta, com bons elementos intellectuaes e materiaes, está fadado a fazer carreira nas lides jornalisticas.

Agradecendo o convite com que fomos distinguidos para assistir á benção das respectivas machinas, hoje, ás 3 horas da tarde, desejamo-lhe vida prospera, repleta de felicidades.

Underwood a prestações semanaes de 10$000, prospectos a pedido. Rua do Ouvidor 105, Casa Edison.

Divida publica franceza:

Publicou-se ultimamente um trabalho, devido a Mouguet, sobre a divida publica da França.

Deste estudo destacaremos alguns numeros: a conta geral das finanças, escreve o relator geral do orçamento, indica todos os emprestimos effectuados desde a constituição do Livro da Divida Publica.

O montante total eleva-se a 768.942.783 francos de rendas, representando um capital nominal de 19.010.403.000 francos e produzindo um capital effectivo de 16.670.082.000 francos.

Assim, num capital nominal de 19 bilhões de francos, mais de 4 bilhões nunca entraram nos cofres do thesouro, indo portanto engrossar a cifra da divida publica.

Ouvimos que os empreiteiros das obras dos novos armazens da Casa Colombo declararam aos seus proprietarios que não poderão dar o devido andamento á construcção sem que não lhes sejam entregues livres e desembaraçados os actuaes armazens; em vista do que a Casa Colombo será obrigada a liquidar até o fim deste mez o seu grande «stock».

Generos alimenticios e molhados finos não ha quem venda mais barato. Colombo, praça José de Alencar 3 C e 3-D.

Por motivos imprevistos, o caça-torpedeira *Gustavo Sampaio* não póde deixar hontem pela manhã o nosso porto, o que deve ter feito hoje pela madrugada, de accordo com as ordens das autoridades superiores da Armada.

O *Gustavo Sampaio* vae em viagem, commissionado pela Carta Maritima, com instrucções, entregues ante-hontem ao respectivo commandante e que já foram por nós publicadas.

O *Gustavo Sampaio* ficará á disposição daquelle departamento naval até o dia 30 deste mez, devendo regressar ao nosso porto dois ou tres dias antes dessa data.

Os electricos:

Um sabio italiano affirma que os carros electricos desempenham um importante papel na desinfecção das cidades. Os frequentes «curtos-circuitos» que se formam entre a extremidade do trolley e o fio assim como as faiscas que se produzem entre as rodas e os rails, actuam poderosamente no oxigenio do ar, produzindo ozone em quantidade consideravel, o que muito contribue para verificar a atmosphera.

CLUBS — Da Casa Farani, Ouvidor 109.

Odeon por 10$000 encontra-se na Casa Edison. Rua do Ouvidor 105, Rio.

Caixa Geral das Familias. Apolices sorteaveis, resgate annual a 24 de dezembro, sendo sorteadas duas em cada série de cem, cabendo á primeira cinco contos de réis em dinheiro e á segunda uma apolice saldada, que continúa em vigor. Séde, Avenida Central 87.

Conspiração?

O correspondente de um jornal estrangeiro informa que um individuo que ha dias caçava nos terrenos a uma trinta kilometros de S. Petersburgo, proximo da linha ferrea de Tovalosk deparou com uma grande cova coberta de palha, contendo differentes ferramentas.

Seguindo o seu caminho, surprehendeu dois homens que abriam uma especie de tunnel.

Como esses homens se mostrassem bastante embaraçados com a presença do caçador e não soubessem dizer a que era destinado o trabalho a que procediam, foram presos e entregues no posto policial, onde, sendo revistados, foram encontrados na algibeira de um delles um telegramma perguntando em que altura estava a obra.

Os operarios negaram-se a dar explicações, o que faz suppor que se tratava de qualquer conspiração.

Presume-se que o tunel deveria ligar a linha ferrea.

As autoridades de Tsarkoe-Selo estão procedendo a indagações.

CARTAS DE FORTUNIO

Lisboa, 14 de novembro.

No fim do outono as silhouettes das arvores esqueleticas se erguem para um céo brumoso e triste, mas entre os dias sombrios surgem por vezes dias radiosos de primavera e céo azul — como entre os renques d'arvores desfolhadas algumas verdejam ainda, não se querendo despedir da primavera e da vida. Num desses dias, quando o céo sem nuvens parece um grande canteiro de myosotis, me embarquei numa «victoria» suave e me deixei conduzir, por um homem habil nas rédeas e cheio de razões, por essa Lisboa velha, numa manhã reflorida. Estava fatalmente condemnado ás ultimas contradições naquella manhã, e por isto numa «victoria», com um cocheiro loquaz e democratico, com um dia de glorias e cheio de bom humor, me fiz conduzir a S. Vicente de Fóra!

*

Sobre uma collina galgada por vielas tortuosas e guarnecida de uma multidão de casas violentamente apinhadas, arrochadas num espaço precioso, o velho convento se ergue todo branco e sereno. Pelo caminho a casaria, accumulada num equilibrio incrivel, parece que busca anciada o ar pelas janellas, e vêm até a beira das calçadas os labores que vão por essa gente humilde, e se vêem pelas portas os fogões, as mesas, as cadeiras, um sapateiro batendo sola, uma velha cosendo, pedaços de conversa, uma despedida, e o cocheiro estaca na ladeira para deixar que passe um bando de creanças...

Quando subi a escadaria do Paço, parecia que eu vinha de dentro do Portugal pobre das vielas sem luz para o Portugal guerreiro e christão dos tempos. E então, o outono com as arvores seccas do caminho me pareceu mais afastado pelo sol dourado, como si toda a collina fosse a estação das folhas mortas, e o convento fosse a primavera.

*

Um mendigo me conduziu através das naves até a «casa dos ecclesiasticos», onde os padres esgazeados e inuteis não sabiam nada da egreja ou dos tumulos... e emfim, tudo que se me podia adeantar era o auxilio do sr. Antonio Gonçalves d'Azevedo, conservador do Paço de S. Vicente de Fóra. E me deixei conduzir pelo sr. d'Azevedo até a entrada dos jazigos reaes. Caminhei por um corredor ferrado de pedras com o sr. duque de Saldanha encastoado no muro á direita, e a sra. duqueza á esquerda, e logo depois entrei, guiado pelo sr. d'Azevedo, na sala comprida e estreita rodeada de balcões de madeira pintada, com janellas de grades, onde em esquifes cobertos de pó repousam sete seculos da historia de Portugal. No centro, sobre uma armação de crépe e de corôas, dorme o sr. d. Luiz. Sobre os balcões o sr. d'Azevedo vae enumerando os reis, os seus vicios e as suas virtudes, como um guia de Baedecker. Dei uma longa volta através do longinquo d. Affonso IV, o Bom; d. Maria I, certamente responsavel pelo muito que soffremos do Tiradentes; d. José, rei do terremoto e de Pombal; don João II, o principe perfeito; d. João IV, o restaurador; d. Fernando, o rei artista; don Pedro I, o implacavel amante de Ignez de Castro; d. Pedro IV, o nosso imperador romantico da independencia, e d. Pedro V, o rei altissimo e sapientissimo.

Reunidos de novo na morte como num castigo eterno, o timido e bom João VI e a piedosa megera d. Carlota Joaquina me despertaram um amavel sorriso naquella manhã amavel de visitas funebres. Adeante e finalmente, sob uma velha bandeira imperial, cheguei-me a ver o destroçado resumo de cincoenta annos de historia do Brasil. Nada mais curioso que o subito divorcio do pensamento e do scenario que ha de soffrer todo brasileiro em S. Vicente de Fóra. Involuntariamente aquelle esquife e aquella bandeira nos recuam até as épocas distantes de 1831, quando o cavalheiresco d. Pedro depoz a corôa que elle mesmo com a sua espada fez surgir no Ypiranga e que o feria na fonte com os espinhos da revolta. E depois o Imperador de cinco annos defendido em S. Christovão pelo olhar cuidadoso da unica democracia que jámais houve no Brasil, e que foi a dessas épocas legendarias das regencias. Mais tarde, não tendo ainda quinze annos, empunha o sceptro que lhe vem trazer a turba liberal, e começa o reinado que vae durar quasi meio seculo.

Uma nação inteira se vae formando sob o seu olhar cuidadoso, e todas as alegrias, as tristezas, as glorias da Patria, elle é quem as soffre e quem as sente mais profundamente.

Era como o lavrador que se ergue em plena madrugada para ver si as plantinhas não soffreram muito com os orvalhos da noite; e quando veiu o granizado da guerra, ainda foi o lavrador do Brasil o unico persistente que defendeu os campos arrazados, e foi elle quem os salvou. E vêm nesse longo tempo todas as tristezas.

Uma raça inteira soffre e elle nos ultimos instantes da vida, com os cabellos brancos do tempo, com a face rugosa das lagrimas, com o olhar perdido das penas! e foi elle quem libertou essa raça que tanto chorou e soffreu sobre a terra; e então, já ao tocar os humbraes do tumulo, com o tacto meio perdido nas sombras da morte, essa terra que elle tanto serviu, essa gente que elle tanto amou, esses escravos cujos prantos elle enxugou com o seu manto, terra, gente, servidores, escravos libertos, amigos, protegidos, commensaes, soldados, defensores, todos em roldão lhe fizeram o processo e concluiram que por muito ter servido merecia o castigo de ir buscar em terra estranha a sepultura.

E eis por que o antigo lavrador que despertava nas madrugadas e corria os campos e as lavouras repousa esquecido sob o pó e sob uma bandeira velha, em S. Vicente de Fóra.

*

Em torno dos esquifes reaes, abandonados ao sr. d'Azevedo, se tem a impressão mais dolorosa que é possivel para quem não se desligou de todos os antigos preconceitos da terra e da patria. Por que esse abandono inerte? Por que esse esquecimento sombrio de indifferença e de antipathia? Por que essa amarga solidão de tantas paginas de historia, de todas as nossas origens, que ninguem póde esquecer nem arrancar e dispersar, pois não são folhas seccas do outono, nas paginas cheias de sangue e de vida da historia da patria? E por que, acima de tudo, por que esse exilio do Brasil de hontem expulso pelo Brasil de hoje, menos nobre, menos forte, menos glorioso e certamente com menos direito á nossa gratidão e ao nosso amor? O sr. d'Azevedo tem uma formula quasi idiota, digamos, mas desagradavelmente ironica: — « Eis aqui a victima da ingratidão dos homens! » E' um pobre diabo que guarda o nosso ex-Imperador e por isto, em paga desse serviço que nos presta, tem o direito de uma phrase e de uma ironia. Francamente, o Brasil, visto desta sala funebre e de junto a estes restos abandonados, parece singularmente pequeno e mediocre; parece que toda essa democracia papalva caberia melhor neste esquife, e parece que este cadaver de Imperador não caberia em verdade em toda essa terra tão grande e tão linda — do Oyapock ao Chuy!

*

O sr. d'Azevedo sobe a um estrado e retira a bandeira imperial; depois me pede que lhe chegue o espanador guardado sob o esquife de d. Fernando, o rei artista, e sacode o pó que cobre o vidro do caixão funebre do Imperador... O sr. d'Azevedo desce e me convida a que suba. Mais um instante, e tenho sob os olhos a face branca como um pergaminho de d. Pedro II.

A cabeça está descaida para o peito; as arcadas profundas têm ainda uma expressão de dor e de sentimento. A barba, diminuida e espessa, toca o peito, encolhido e vasio como o de um adolescente tysico. As condecorações ennegrecidas, a espada oxydada, o panno da farda, o velludo do caixão, tocados pelos acidos chimicos... As palpebras semi-cerradas, os labios entreabertos, uma sombra dolorosa na face caiada e a decadencia do abandono... Eis tudo o que resta de um Imperador e de um Imperio!

*

A um canto o sr. d'Azevedo indica ainda um pequeno esquife que póde ser o de uma creança de 10 annos. Ainda na morte, estão sob a sombra do companheiro de toda a vida os tristes restos da Imperatriz.

Entre as fitas de corôas desbotadas estão prégados os cartões dos ultimos visitantes da monarchia. Recuso deixar o meu. Fujo daquelle asylo da historia desprezada, fujo daquella sombra da morte abandonada, fujo daquella poeira da ingratidão e da traição, e vou passar ao sol de um dia de primavera entre os dias do outono, todos os meus sonhos de Patria, de gloria e de força, rijamente batidos pelo vento frio do inverno que sopra daquelles tumulos...

Pela policia maritima foi hontem impedido de desembarcar nesta capital, o passageiro do paquete italiano «Savoia», chamado Salvador Roma Casseni Lorenta, ultimamente deportado pela policia do Estado de São Paulo.

Odeon por 10$000 encontra-se na Casa Edison. Rua do Ouvidor 105, Rio.

Pelo paquete italiano «Savoia», partiram hontem para o exterior, convenientemente deportados pela policia desta capital, os individuos de nomes André Armando e Fritz Grazan.

Perfumarias finas L. Hermanny. Gonç. Dias 35

AS ROSAS

(Die Rosen)

(Christoph von Schmid)

Um dia um camponez, que morava longe, levou da cidade, já no mez de março, uma roseira, e plantou-a no seu jardinzinho.

A pequena Margarida, que nunca vira uma roseira, logo objectou:

— Mas, que faz você ahi, papae? Como planta então bem no meio do nosso bello jardim esse arbusto secco e espinhento? Tinha tanto adorno são esses espetos, que só servem para picar.

— Espera lá minha filhinha, isso não é assim! E' preciso um pouquinho de paciencia. Esta planta espinhosa que aqui está ainda ha de produzir flores tão bellas como nunca viste em tua vida.

Mas a menina não acreditou nas palavras do pae e sacudiu, entre grave e pensativa, a mimosa cabecinha, balançando a annelada cabelleira.

Comtudo, vejam só, o estranho arbusto começou a brotar e em breve cobriu-se de uma linda folhagem verde-negra. Abrolharam delicadas gemmulas, que cresciam sem cessar, e depois que todas as ausentes tulipas e narcisos haviam murchado, desabrocharam emfim os mimosos botões, e a planta passou a ostentar uma multidão de flores cuja soberba côr purpurea e cujo suave perfume maravilharam a creança.

— Oh, que encanto! não cansava de repetir Margarida. Estas flores são mais bellas do que todas as outras flores. Realmente, a roseira é o mais formoso ornamento do nosso jardim.

— Então, vês agora, minha filhinha, como dos espinhos rebentam rosas? Na verdade, tiveste que esperar durante toda a primavera e quasi perdeste a paciencia. Agora, porém, reconheces bem como é verdadeiro este proverbio: Não ha nada como o tempo. O que se dá com este arbusto espinhento, que produz rosas, dá-se tambem com os reveses da vida, que nos trazem prazeres. Cumpre que nos revistamos de paciencia, pois a verdade é que dos espinhos de nossos soffrimentos brotam as rosas de muitas alegrias.

Candido Jucá

Underwood a prestações semanaes de 10$000, prospectos a pedido. Rua do Ouvidor 105, Casa Edison.

O dr. Alfredo Backer, presidente do Estado do Rio, visitou hontem o asylo Santa Leopoldina, em Icarahy.

500:000$000 por 31$500, grande Loteria Federal para o Natal, extracção em 21 do corrente.

A esquadra allemã.

O coronel Gaedke commenta no *Berliner Tageblatt* as informações que se conhecem já relativamente a uma nova lei naval allemã. Calcula que essa modificação do programma naval actual terá por effeito dotar a Allemanha, a partir de 1920, da mais poderosa frota depois da Inglaterra.

Desde 1915 o imperio allemão possuirá 24 couraçados do typo do *Dreadnought*, de 19 a 20.000 toneladas; 10 couraçados do typo *Deutschland*, de 13.000 toneladas, e quatro da classe do *Wittelsbach*, de 11.800 toneladas.

Sob o ponto de vista orçamental terá um augmento de 60 milhões de marcos.

Advogados — Drs. Moniz Freire e Pereira da Silva — Rua da Quitanda, 84, 1º andar — Das 12 ás 4 horas da tarde.

Cinematographo Rio Branco — Programma variadissimo, salão de primeira ordem, luxo e conforto, unico no genero; distribuição de brinquedos gratis ás creanças; todas as noites grandes novidades. — **R. Visconde do Rio Branco 23.**

Pingos e Respingos

Correu hontem o desagradavel boato de haver fallecido o sr. Affonso de Carvalho, governador interino do Amazonas.

Não tardou porém a ser desmentido, verificando-se que se tratava de um qui-pro-quó.

O que se deu foi isto: um telegramma annunciou a morte do cabo Amazonas, envolvido no assassinato de José Maria. A pessoa que recebeu essa communicação telegraphica suppoz que se referisse a outro cabo mais conhecido e no Amazonas residente: o ex-cabo Affonso, hoje substituto do sr. Constantino Nery.

* * *

O conselheiro Accioly andou hontem pelo bairro de Catumby, sempre seguido por seu verticalissimo ajudante de ordens.

O perigo allemão do Ceará foi naturalmente visitar o seu collega de Catumby.

* * *

HOTEL-MONOPOLIO

Vae o Conselho por ahi a fóra
A fazer coisas tortas a granel.
Um novo monopolio quer agora...
Para que? Vejam lá! Para um hotel!...

O Zé Povinho revoltado clama
E exclama: — Que tristissimo papel!
E a imprensa que em artigos se acalóra
Diz-lhe coisas amargas como fel.

Que lembrança! Onde iria elle buscal-a?
Monopolio de hotel! Custa isso a crer!
Nada de certo esse projecto egualal!

Veja o Conselho o que é que vae fazer;
Veja o perigo: si em hotel se fala
Vem logo atraz a idéa de comer...

* * *

Está de malas promptas para o Maranhão o sr. Costa Rodrigues, que vae repousar dos grandes trabalhos que tem tido na actual sessão legislativa.

As malas de s. ex. são numerosas. Entre outras muitas coisas, levou ellas grande quantidade de promessas do *Bloco*, em relação á successão do sr. Benedicto Leite.

* * *

Annuncia-se a vinda do sr. Borges de Medeiros.

O nosso Accioly vae ser mettido num chinelo: o presidente do Rio Grande resolveu trazer o João Francisco para o acompanhar nas ruas do Rio de Janeiro.

Isso é que vae ser abrir alas!

* * *

Um successo, hontem, o almoço do vice-presidente da Republica aos vereadores opposicionistas de Nictheroy.

Nilo deitou discurso. Falou na seiva da terra, na producção castrada, na monogamia intensiva, na influencia do direito internacional na cultura do mamão macho.

O pessoal ficou passado.

Finda a comezaina, foi enviado um telegramma de saudações ao Rapadura.

Cyrano & C.

O REI OSCAR

Stockolmo, 8 — O rei Oscar II falleceu ás 9 horas e 15 minutos da manhã.

Stockolmo, 8 — Os principes e os ministros de Estado prestaram hoje de tarde juramento de fidelidade ao novo rei, que adoptou o nome de Gustavo V.

Era um dos soberanos mais respeitaveis esse cuja morte o telegrapho nos annuncia.

O rei da Noruega fazia parte desta trindade veneranda de velhos monarchas: Oscar III, Francisco José e Leopoldo da Belgica.

O morto de hontem era o mais velho dos tres, pois nasceu em Stockolmo a 21 de janeiro de 1829, contando, pois, 78 annos de edade.

Antes de occupar o throno de Bernadotte, o que se deu por morte de seu irmão Carlos XV a 18 de setembro de 1872, o rei Oscar illustrou o espirito, já se aprofundando em varios estudos na Universidade de Upsal, já em longas e proveitosas viagens.

Coroado solennemente em Stockolmo a 12 de maio de 1873, rei da Suecia, e dois mezes depois, em Drontheim, rei da Noruega, tomou a direcção dos destinos dos dois povos com a disposição de bem governar, introduzindo melhoramentos, levando os seus subditos pelo caminho do progresso e da paz.

Os seus primeiros actos foram a reorganização do exercito desbaratado, das communicações por estradas assaz descuidadas e principalmente da instrucção secundaria. Depois concluiu com a Dinamarca uma convenção monetaria, deu á navegação commercial uma nova legislação e em 1879 introduziu nos seus reinos o systema metrico. Desde a sua coroação como soberano da Noruega, cuja despesa só teve os creditos approvados pela respectiva Camara depois de longos e animados debates, Oscar II teve um inimigo pertinaz, e terrivel a combater: as tendencias separatistas dos norueguezes.

A luta de interesses e os conflictos politicos entre o governo sueco e os representantes do povo norueguez eram-lhe entraves poderosos ao reinado progressista que a sua illustração e intelligencia desejavam implantar nos seus dominios.

A essas contrariedades havia a ajuntar difficuldades creadas nos proprios ministerios suecos pelas questões de reorganização interna ou pelas tentativas de reformas economicas e financeiras, causando principaes crises.

A Suecia, então, como todos os grandes Estados da Europa, não póde fugir ao movimento fortemente contrario ao livre cambio e, apezar da resistencia da Segunda Camara, teve de sujeitar a sua evolução ao regimen do proteccionismo. Isso deu causa a quéda de varios gabinetes e mesmo a um golpe mais violento do monarcha que em março de 1887 dissolveu aquella Camara.

Nessa época, mais vivos e de mais graves consequencias, eram os esforços empregados pela Noruega em prol de sua separação, ambição só muito mais tarde satisfeita, a 7 de julho de 1905.

A opinião radical dos norueguezes, que se vinha a longos annos enraizando contra os funccionarios suecos e as proprias bases da união dos dois paizes da peninsula Scandinava, fazia grandes progressos entre o elemento eleitoral, composto em grande parte da gente rustica, mas patriotica do campo, como prova a maioria consideravel que os radicaes norueguezes obtiveram nas eleições de outubro de 1882.

O seu programma comprehendia; entre outros, a restricção do veto real, a separação das alfandegas dos dois paizes, a representação do Starthing — parlamento norueguez — junto aos ministerios suecos e, a aspiração principal, crearem um ministerio das relações exteriores seu, tendo como consules e agentes diplomaticos, filhos da Noruega.

Estavam as coisas neste pé, quando um projecto de reorganização do Exercito veiu peorar os acontecimentos. Em abril de 1883 o Odelsthing levantou a accusação do chefe do gabinete sr. Selmer e seus collegas, accusação essa reconhecida depois de um termo de agitações, pelo Tribunal do Imperio que condemnou os accusados a perda dos logares e multas.

No mesmo dia em que se lavrava a sentença, 27 de fevereiro de 84, o rei Oscar concedia ao sr. Selmar a ordem dos Seraphins.

Mezes mais tarde, tentativas de reconciliação levaram o mesmo rei a resignar-se em constituir um gabinete norueguez, sob a chefia do sr. Sverdrup, presidente do Starthing e conhecido pelas suas idéas republicanas.

O recem-creado gabinete em pouco teve o desapoio dos seus partidarios, que o julgavam moderado de mais e medroso. E as crises recomeçaram.

Propoz, então, Oscar II que tres commissarios noruguezes fossem nomeados para servir com o ministro das relações exteriores e assistir á negociação dos tratados. Essa proposta foi repellida pelo parlamento sueco como demasiada e pelo Starthing como insufficiente. E mais acirrado se tornou o choque dos interesses economicos e as exigencias politicas.

Em 1892 ainda uma vez o Startting tentou o estabelecimento dos consulados noruguezes na Europa, o que não foi sanccionado pelo rei, e o gabinete de Christiania teve mais uma vez a sua demissão.

A separação tinha, porém, de vencer. Treze annos mais tarde a Noruega acclamava seu soberano um principe dinamarquez filho do rei Francisco VIII. E' o actual soberano Haakon VII.

Ainda nesta emergencia, o rei Oscar mostrou a condescendencia que sempre alimentou para com os noruguezes nos seus idéaes separatistas. A elle se deve certamente se ter feito o grande acontecimento sem gota de sangue, talvez muito contra o gosto dos suecos.

Como soberano, é o que fica nas linhas acima o que mais caracteriza o reinante liberal e bom que hoje chora o povo que o teve á frente dos seus destinos durante trinta e cinco annos.

Como individuo Oscar II era um dos monarchas mais cultos, que mais interesse testemunhava pelas sciencias e pelas letras, acatado tambem pelos seus pares nas principaes questões que interessavam de perto a Europa.

Por occasião do seu 60º anniversario natalicio, instituiu um concurso a que compareceram sabios de todo o velho continente.

Oscar II era poeta e prosador distincto, tendo o seu primeiro livro de versos, anonymo, merecido uma medalha da Academia Sueca.

As suas traducções de dramas allemães deram-lhe o titulo de membro da Academia de Berlim.

IMMACULADA CONCEIÇÃO

Revestiram-se de toda pompa do ritual catholico as solemnidades hontem celebradas em honra á Immaculada Conceição, nos diversos templos desta cidade.

Na matriz da Gavea foi cantada uma missa ás 11 horas da manhã, occupando a tribuna sagrada o padre Fernando Rangel, que fez o panegyrico da Virgem Santissima.

A's 7 horas, foi entoado solemne *Te-Deum*, orgando nessa occasião o padre Alvaro Coelho.

A Schola Cantorum de Santa Cecilia, a quem estava confiada a parte musical, executou a missa de S. José de C[illegible]; *Ave Maria*, de Cherubini e *Panis Angelicus*, de Tomadini; *Te-Deum*, de Ponzetti; *Ave-Maria*, de Perosi, e *Tantum Ergo*, de Rossi.

Em um coreto [illegible] enfeitado foram apregoadas prendas offerecidas por devotos.

Da egreja de S. Januario, erecta em São Christovão, sahiu á tarde com muita ordem e grande acompanhamento a procissão de Nossa Senhora da Conceição, composta de seu andor, do de S. Januario e do de Nossa Senhora das Dores.

Muitas virgens e anjos acompanharam a procissão bem como as irmandades daquella egreja e a de S. João Baptista e Nossa Senhora do Alivio da mesma freguezia.

Ao recolher-se foi entoada uma ladainha acompanhada de canticos sacros.

A's 10 horas da manhã foi inaugurado na sacristia o retrato do dr. José de Oliveira Coelho, irmão [illegible], que fez as obras daquella egreja.

A's 11 horas teve começo a missa, subindo á tribuna sagrada por occasião do Evangelho o padre Arthur Cesar da Rocha.

A orchestra do Maestro Mase[illegible], sob a regencia do maestro Luiz, executou a missa de Santa Thereza de la Roche, na qual tomaram parte as senhoritas Maria Caloça, Celina Bastos, Zaida Matta, Mercedes Sampaio e Atalá de Faria, e dd. Alice Brasil, Ida Machado, Maria Teixeira Faria e os srs. [illegible] Frederico M. e baixo M. Angelo.

O «Offertorio», de Theodore Ritter, foi cantado pela senhorita Maria Caloça, e a «Ave Maria», de Naden Milanez, ao pregador, pela sra. d. Maria Teixeira Faria.

Todos os actos foram bastante concorridos.

— Tambem foi celebrada com todo brilho pela Veneravel Ordem Terceira da Immaculada Conceição, á rua General Camara, a festa de sua padroeira.

A's 11 1/2 horas foi cantada uma missa solemne e ás 7 horas da noite *Te-Deum*, officiando nesses actos o padre e commissario visitador Luiz Pinto de Almeida.

Ao «Evangelho» occupou a tribuna sagrada o revmo. padre Alvaro Antunes Coelho, e ao *Te-Deum* o revmo. padre Cesar de Mattos.

A parte musical esteve confiada ao professor João Raymundo Rodrigues que, á grande orchestra e numeroso côro, executou o seguinte programma:

Ouvertura, «Le Collier de la Reine», do maestro E. Pavan.

Missa denominada Nossa Senhora do Soccorro, do laureado compositor brasileiro Manoel Joaquim Maria.

«Gradual», do maestro Montano.

«Ave Maria» ao pregador, por occasião do «Evangelho», da inspirada compositora brasileira d. Marietta Netto.

«Credo», «Sanctus» e «Agnus Dei», do maestro Luiz Felice Rossi.

Salve Regina, de Camuci, ao offertorio.

Salutaris, de Niedermeyer.

O *Te-Deum*, precedido da ouvertura *Longe da Paz*, do maestro Hermann, foi o alternado, do maestro Manoel Joaquim Maria.

Antes do *Te-Deum* foi proclamada a administração que tem de reger a Veneravel Ordem no anno compromissal de 1908 e após o mesmo, foi cantado na capella do noviciado o *Memento* por alma dos irmãos fallecidos.

O Asylo de Caridade mantido pela ordem á rua General Camara n. 182 esteve franqueado á visitação publica, das 2 ás 6 horas da tarde, sendo visitado por muitas pessoas.

Na egreja de N. S. da Conceição do Andarahy pequeno tambem foi celebrada festivamente o dia de hontem; ás 10 1/2 houve a missa solemne e ás 6 1/2 da tarde foi entoado *Te-Deum Laudamus*.

A orchestra sob a regencia do sr. João Raymundo Rodrigues executou o seguinte programma:

Ouverture «O Poeta e o Pastor», do maestro Suppé; missa, do maestro Giuseppe Borane; «Gradual», do maestro Raphael Coelho Machado; «Credo», «Sanctus» e «Agnus Dei», do maestro G. Thaucan; no «Offertorio», a «S[illegible] Regina», do maestro Francisco Manoel da Silva; na Elevação do Calix, o «Salutaris», da maestrina Marietta Netto, cantado pela exma. sra. d. Amelia de Lima Maia; ao sermão feito pelo revmo. monsenhor Fernando Rangel, foi cantada a «Ave-Maria» do maestro Carlos Gomes, pela exma. sra. d. Amelia de Lima Maia, que a isso se prestou por devoção.

O «Te-Deum», precedido da ouverture «Les Saltimbanques», foi o alternado do maestre Francisco Manoel da Silva.

«Ave Maria» de Miguel Cardoso.

Além de outras egrejas, tambem tiveram concorrencia as festas de N. S. da Conceição e Boa Morte, S. João Baptista de Maracanã, matrizes de Inhauma, S. Christovão, Gloria, S. José, Candelaria, Engenho Novo, S. João Baptista da Lagôa, S. Francisco Xavier e N. S. da Conceição no largo de Catumby, onde, além de missas solemnes, foram entoados «Te-Deum Laudamus» e ladainhas em honra á Immaculada Conceição.

CHRONICA RIMADA

Segunda-feira, um dia insipido, exquisito em que dorme o leitor, eu durmo, tudo dorme, e até no pedestal de bronze e de granito Pedro Alvares Cabral solta um bocejo enorme!...

Terça-feira, porém, o cerebro se inflamma, e, consultando os jornaes, sinto um choque profundo, ao ler de Portugal o estranho telegramma: «*João Franco, esta manhã, fez saltar o mundo!!*»

E interroguei-o assim: — «Como é que a força humana em furia colossal c'o a natureza mede? Quem te teria dado o braço da alavanca? Realisaste, acaso, o sonho de Archimedes?

Mas num outro jornal, que, aliás, nunca se expunge, o caso é differente, mais calmo e mais sereno, porque este pôz um *Mundo* um *M* grande, ao passo que o outro pôz um *m* pequeno!...

Tratava-se, leitor, do orgão republicano que o Franco desmentiu á cerca do ministerio; ficou em pouco, assim, desfeito aquelle engano, e achada numa letra a chave do mysterio.

*

O mysterio que ainda em treva está guardado e que provavelmente em treva ha de ficar, é o tal da noiva morta — ha muito sepultado, que os reporters vão noite e dia cavar...

Andando a pesquizar, numa certa investida, soube um delles, por fim de muita cavação, que a tal moça não era noiva, e que na vida Maria se chamou Lopes da Conceição!

Cevando de uma vez a tua fome lubrica e esse instincto que é teu, como é tambem da féra, já te vejo feliz, Curiosidade Publica, que tens olhos de lynce e ouvidos de panthera!

*

Com aquella expressão intensa de energia de quem diz o que sabe e não conta patranha, o *Correio* ao paiz inteiro denuncia os planos do Peçanha! — o Precopio Peçanha!

Vou contar, a respeito, o que parece incrivel acerca do bystrião e do seu bello estylo; contar a historia toda *ab initio*, é impossivel: ninguem chegou ainda ás origens do Nilo!...)

Sei só que elle se fez á custa de reclame, artigos de jornaes, despachos telegraphicos e uns taes carapetões que em colossal enxame fez publicar (além dos seus traços biographicos!)

Por exemplo: uma vez, em Campos, convidado a comer um perú em casa de um parente, telegraphou de lá para o Rio este achado: «Nilo falou de pé e *delirantemente*!!»

Nesse mesmo logar, plagiario, fez-se socio de Castellar, furtando o brilho daquelle astro!

Num jury, de outra feita, o grande capadocio espichou, decorado, o Viveiros de Castro!

E falava na rua, e falava na praça, e onde havia perú e onde havia comicios...; mas ao falar por si, foi aquella desgraça de *velhas cathedraes* e de *idolos phenicios*!...

Sua terra, uma vez, a desgraça avassála; quem diz que o Gatorinha a pobre soccorreu?

Os males foram dois: da peste ninguem fala, mas dizem que na enchente elle tambem se encheu!

Ninguem poude jamais explicar bem aquillo; mas, segundo se diz, foram rolando as boccas, não *á bocca* — isso não! — mas *ás boccas* do Nilo, mais largas, muito mais, que as boccas do Amazonas!

Da tiririca fez nova metamorphose e ao Bulhões impingiu a celebre estocada só para lhe mostrar talento em alta dóse mudando em arraial os campos da Baixada...

E com esse topete enorme, extraordinario, posto em jogo com arte, audaz, constantemente, passou em todo o mundo o conto do vigario, até chegar um dia a vice-presidente!

Não vás por diante, ó Nilo: estás cavando um fosso em que te has de enterrar, ou ficarás maluco!

Nosso Estado (olha bem!) nunca foi Matto Grosso, onde é facil vencer por meio do trabuco.

O. DE.

Aos srs. advogados

Nas officinas do CORREIO DA MANHÃ *imprimem-se memoriaes e razões. Preços commodos e a maxima brevidade.*

Dr. Lafayette Bandeira

TRISTE OCCORRENCIA EM RECIFE

O nosso correspondente em Recife, deunos hontem, em telegramma, a noticia do infausto fallecimento do engenheiro dr. Lafayette Bandeira, victima de um accidente quando experimentava uma machina movida a agua [illegible] carbureto.

A referida machina, quando começava a mover-se em condições regulares, explodiu com surpresa dos presentes, ficando o infeliz engenheiro com a cabeça completamente esphacelada.

O lutuoso acontecimento causou profunda emoção na sociedade do Recife.

Joias a prestações semanaes nos clubs da Casa Farani, rua do Ouvidor 160.

A NOIVA DESCONHECIDA

O FIO DA MEADA

Investigações da nossa reportagem — Outra entrevista sobre o caso — O que nos disse um rustico do Estado do Rio — A policia nada sabe e continúa a querer saber de tudo — A palavra de frei Gregorio — O frade nada revelará.

O mysterio, o insondavel mysterio! sempre elle!...

Essa pobre creatura, sobre quem tantas fantasias se tem bordado, fallecida tão bruscamente, tão anonymamente numa egreja, certo foi uma triste victima do amor, — dessas muitas que succumbem, que procuram se rehabilitar e que desfallecem...

Oh! a rehabilitação! Ella que a quiz, ella que a desejou, que a suppliciou, que a esperou, ella não conseguiu tel-a. O anonymato cruel, que a ne impoz até aos sete palmos de terra em que o seu corpo repousa, ha de porventura perdel-a?...

Quem revelará, quem poderá trazer para o papel o segredo daquella alma torturada, o fundo sagrado daquelle coração sombrio? Que o digam os frades do confissionario, em que ella, momentos antes de expirar, murmurou as suas faltas cor de rosa...

Mysterio, profundo e absoluto mysterio!

Para quem se vê obrigado a esmerilhar quotidianamente casos como o de agora — e dessa tristissima missão participa geralmente o successo do reporter — o bem do imaginar o mundo de estranhas sensações que se experimentam, os grandes lances da vida que se escoa sombria pelos recantos escuros da cidade, pelas lôbregas mansardas do pobre.

A noiva desconhecida será uma dessas creaturas modestas ou, ao contrario, uma das muitas descidas do fausto, da loucura desbragada?

E o que resta saber.

Já os leitores do *Correio da Manhã* conhecem as investigações feitas pela nossa reportagem. A entrevista do nosso companheiro com mlle. X., no seu palacete da rua Senador Vergueiro, provocou interesse. Hoje vamos dar mais um producto do esforço despendido em esclarecer o facto, publicando uma outra entrevista, que em nada pode discordar da orientação que tomámos.

O que nos disse um informante

Geraldo Martins de Souza, um rustico fazendeiro do Estado do Rio, de passagem por esta capital, e sabendo o empenho que fazíamos em deslindar o caso, mandou-nos chamar.

Fomos ao seu encontro.

O sr. Geraldo Martins de Souza, que gentilmente consentiu que nós dessemos o seu nome em letra de fórma, falou-nos longamente.

— Para bem lhe dizer, meu caro, este caso da egreja da Lapa, que a policia a principio julgou de nenhuma responsabilidade e agora quer remendar em diligencias de fantasia, encerra um dos mais interessantes capitulos que até agora se tem trazido a publico. Fossem os senhores revelar a quarta parte do que ha e tanto bastaria para que se fizesse um escandalo medonho na nossa sociedade. O caso da egreja da Lapa tem muito mais importancia do que se pensa...

— Poderá não!... Um caso de amor!...

— Não quero chegar até ahi; mas affianço lhe que não é um caso vulgar. Tem a sua originalidade esse caso, tem...

Eu quando li a noticia do *Correio da Manhã* não fiquei surprehendido. Mais cedo ou mais tarde a coisa ha de sair desta maneira estupenda: — de envolta com um escandalo medonho.

— Acha, então, que as indicações do *Correio da Manhã* foram acertadas?

— Pouco mais ou menos. Não lhe garanto que o nome publicado seja o mesmo. Todavia, posso lhe affirmar que essa moça esteve de passagem no Estado Rio. Não tenho elementos seguros para dizer de sua nacionalidade, mas lhe affianço que não é daqui da capital.

A mudez de frei Gregorio

Frei Gregorio nega-se obstinadamente a fazer qualquer revelação sobre a desconhecida.

Frei Gregorio ouviu-a em confissão e dos segredos que percebeu—declarou já na policia—nada revelará nenhum.

A autoridade, por seu lado, nada sabe, apezar de querer saber de tudo.

Continuará o mysterio?

As hemorrhagias symptomaticas do catarrho do utero, das metrites, das menorrhagias, das metrorrhagias, etc., cedem promptamente com o emprego do soberano medicamento **A Saude da Mulher**.

Vendas de retalhos e saldos terça e quarta-feira **Raunier & C.**

PAVILHÃO INTERNACIONAL

Assistimos hoje á exhibição de uma fita que a gentileza do emprezario Paschoal Segreto, nos fez convidar para de perto julgarmos e surprehendeu-nos com effeito o bello trabalho apresentado.

A inauguração da Avenida Central é uma fita que merece ser vista e admirada, porque trata-se de um acontecimento que muito se prende á nossa vida real.

Vimos a nitidez da fita, e os personagens que se apresentam como sejam — s. ex. o sr. presidente da Republica, marechal Hermes da Fonseca, dr. Lauro Muller e muitas outras pessoas, são de um bello effeito que só provam o bom gosto e boa vontade da empreza em querer dar ao publico boas diversões.

O programma de hoje a que assistimos é todo composto de fitas novas, salientando-se pela sua belleza o Lago Maravilhoso.

O dia de hoje é de festa dedicada ao engenheiro dr. Paulo Frontin.

DE PETROPOLIS

8—12—07

A noite estava mesmo propicia e convidativa.

O céu claro scintillava de astros.

Entretanto, poucas foram as pessoas que sahiram a passear, e menor ainda o numero das que se dirigiram ao salão Floresta, onde Osorio Duque-Estrada realizou a sua conferencia litteraria sobre—*O leque*.

Osorio, todavia, não teve razões para se entristecer ante a diminuta concorrencia: os poucos que lhe foram ouvir a palavra, sem uma só discrepancia, tinham bastante cultura e capacidade intellectual para aquilatar devidamente do trabalho da conferencia.

E, sem duvida, uma chapa sediça encarece-se a excellencia dos auditorios reduzidos.

Os auditorios restrictos são sempre seleçtos...

Aqui, porém, o caso muda de aspecto. A verdade tira ao conceito todo o sabor de lisonja ferrenha, transmittindo-lhe o seu prestigio irresistivel.

*

A's 9 horas, pouco mais ou menos, apparece Osorio Duque-Estrada, todo vestido de preto. Senta-se á mesa adrede preparada, onde, á maneira de um prisma em que vêm incidir os reverberos da illuminação profusa, o classico copo d'agua reluz.

Senta-se e começa a falar, calmamente, pausadamente.

Não é um apologista das tiradas vistosas de eloquencia pyrotechnica, tampouco da fria e ultramecida conferencia academica.

Apraz-lhe o meio-termo sensato: por isso timbra em dar ás suas conferencias um tom de palestra despretenciosa.

Entra em considerações philologicas sobre o vocabulo—leque—produzindo uma pagina deveras suggestiva e original.

Rebate a etymologia, engenhosa, mas a seu ver inveridica, que se pretende dar á palavra leque.

Leque não provém de *lacca*, como assegura um distincto glottologo, mas de «lequios», denominação dada aos aborigenes de uma ilha do Pacifico, talvez a que hoje se conhece por ilha *Formosa*.

E, para reforçar este asserto, cita uma phrase de Fernão Mendes Pinto, em que o reputado mestre da lingua faz referencia a uns abanos lequios.

Houve ahi, assegura Osorio, uma figura a que os grammaticos dão o nome de catachrése.

Discorre sobre a catachrese, dando a respeito varios exemplos.

Faz, em seguida, a chronica e a psychologia do leque, filigranando o trabalho de mera excavação com observações subtilmente irônicas.

A mimica do leque, aberto como fechado, provoca hilaridade.

E Osorio Duque-Estrada entra na ultima parte da sua conferencia: a litteratura do leque.

Diz espirituosos madrigaes francezes, com o *savoir-dire* que é um dos encantos de sua palestra.

E conclue com um conto de Anatole France, que produz grande successo. Osorio Duque-Estrada foi muito applaudido e cumprimentado.

Post Cards
Cartes-postales
Cartoline postali
Tarjetas postales
Postkarten
Cartões-postaes
Preços baratissimos
Rua Ouvidor 127
Defronte do Paschoal

Musica & Musicistas

Uma visita a Beethoven — A *Frankfurter Zeitung* publica um jornal inedito do tenor Ludwig Cramolini, fallecido em 1884, em Darmstadt.

Ainda menino, Cramolini passou tres annos em seguida suas ferias com amigos de sua familia que habitavam em Brull o mesmo predio em que residia Beethoven. E o grande musico levava frequentemente comsigo, nos seus passeios ao campo, o mocinho ao qual se havia affeiçoado.

Passados oito annos, Cramolini estréava como tenor num theatro allemão e se tornava noivo de uma joven cantora, Nanette, Schoechner, que desempenhava com enthusiasmo a parte de Fidelio. Os dois resolveram um dia fazer uma visita a Beethoven; este, por intervenção do seu amigo Schindler, lhes concedeu uma entrevista, pedindo-lhes que trouxessem alguma musica de canto, embora o eminente compositor estivesse completamente surdo. A narração dessa entrevista é das mais emocionantes:

«Quando entramos, refere Cramolini, o pobre homem se achava enfermo, de cama. Fitou-me com seus olhos brilhantes; e acenando-me com a mão esquerda, exclamou sorrindo: Ah, é meu Luizinho, e já noivo? Depois, dirigindo-se a Nany: «Um bonito par é, accrescentou; ao que me consta, dois bons artistas. Como está sua mãe?» Estendeu-nos papel e lapis, e nos davamos os respeitos por escripto, emquanto elle ás vezes proferia coisas incomprehensiveis. Convidou-nos a cantar.

Schindler sentou-se ao piano, nós nos collocámos de pé no meio do quarto, em frente a Beethoven. Escrevi-lhe que desejava cantar *Adelaide*, que me valera o melhor successo no mundo artistico. Assentiu com um signal de cabeça amigavel. Mas quando eu quiz começar, violenta emoção embargou-me a voz: Schindler teve de parar. Beethoven inquiriu porque não cantava; e quando Schindler lhe escreveu o motivo, disse-me rindo: «Vamos, querido Luiz, cante, nada ouvirei, mas quero vel-o».

Reanimei-me, enfim, e cantei com verdadeira paixão o *Liede des Lieder* a divina *Adelaide*.

Quando acabou, Beethoven erguendo-se sobre o leito, apertou-me ternamente a mão. «Percebi, disse elle, pela sua respiração, que canta muito bem, e li nos seus olhos que sente o que diz, gostei muito».

Precipitei-me chorando para beijar-lhe a mão, elle a retirou vivamente: «A' sua mãe que é preciso abraçar; agradeça mil vezes a alegria que me deu, lembrando-se de me enviar o pequeno Luiz».

Nanny cantou em seguida a grande aria de *Fidelio*, com um tal calor que Beethoven batia o compasso olhando-a attentamente. Acabou o trecho. «Sois, sem duvida, uma artista, diz elle: a vossa voz semelha á de Milder, porém essa não tem o profundo sentimento que refulge no vosso olhar. Que pena que eu não vos... la dizer, seguramente: «que não vos ouça, mas se tivesse: «Agradeço-vos, mademoiselle, tão agradaveis momentos. Sêde ambos felizes». Nanny commovida estreitou a mão do mestre sobre o coração.

Seguiu-se um curto silencio. Beethoven exclamou: «Estou muito, muito contente».

Despedimo-nos após lhe haver escripto, pedindo desculpa si a nossa visita o não deixara repousar, e que rogariamos a Deus lhe restituisse a saude. «Hei de compor, respondeu, uma opera para vós ambos. Saudações á sua mãe, quando eu me sentir melhor, solicitarei a Schindler para m'a apresentar. Adeus meu Luizinho, adeus meu querido Fidelio».

Apertou-nos a mão e ainda nos dirigiu um olhar amigavel, depois virou-se para a parede.

Saímos em bulha. Na rua caminhavamos silenciosos quando Nanette me disse: «Vimos o homem divino pela ultima vez». Tive o mesmo pensamento. Tomei a mão de Nanny e chorámos dolorosamente.

Cramolini soube em 27 de março seguinte da morte de Beethoven.

GLORIA — Uma obra cuja apparição constituiu verdadeiro acontecimento em Berlim, chama-se *Gloria*, symphonia gigantesca de J. L. Nicodé. Gigantesca pelas proporções, porque ora a sua audição leva simplesmente duas horas e trinta minutos!

O publico ouviu-a sem pestanejar, applaudindo o autor que se achava presente. A critica teceu-lhe elogios exaltecendo a forma e a belleza da instrumentação. Nicodé que é um descendente de antiga familia franceza ha tempo emigrada para a Allemanha, é artista de renome e autor de trabalhos importantes: *Maria Stuart*, poema symphonico, *La Mer*, symphonia com côro e orgão, duas *suites* de orchestra, *Variações symphonicas*; uma sonata para violoncello, outra para piano, estudos, *lieder*, etc.

Nicodé foi o fundador dos concertos das segundas-feiras.

— O conservatorio de Vienna, que tanta celebridade adquiriu no decurso de um seculo, é como se sabe uma instituição particular, fundada pela famosa «Sociedade dos Amigos da Musica», e subvencionada pelo Estado com 61.000 corôas por anno. O governo austriaco tenciona agora declaral-o estabelecimento official.

— Num leilão de autographos, em Londres, o sr. Burrel, conhecido Wagneriano, adquiriu o manuscripto de uma opera inedita de Wagner, intitulada — *La Noce*, e uma revista allemã acaba de publicar alguns fragmentos. O assumpto dessa opera, escripta em Praga em 1832 e que por motivos ignorados, Wagner quiz destruir é o seguinte: Harald aproveita-se da noite para se introduzir sorrateiramente no quarto de Ada, noiva de seu amigo, o principe Arindal, filho do rei Hadmar. Ada que anciava pela chegada de Arindal, ajuda Harald içar-se até o peitoril da janella, porém logo reconhecendo o intruso, fal-o precipitar no vacuo. D'ahi por diante o remorso de haver morto alguem que amava persegue-a, e, no enterro de Harald, ella cae sem vida sobre o seu ataude.

— Foram descobertos nos archivos da loja maçonica de Osnabruck oito melodias de Lortzing; ultimamente em Genova se acharam umas peças desconhecidas de Paganini. Mas a descoberta mais interessante é nada menos que um caderno com onze composições de Beethoven, enterradas nos archivos da Tomasschule de Leipzig. Esses manuscriptos não eram ignorados; mas até hoje não haviam sido identificados, sendo attribuidos a compositor desconhecido de Weber.

Ora, allegam que a sua paternidade acaba de ser estabelecida sem sombra de duvida, e que essas obras musicas pertencem incontestadamente ao autor de *Fidelio* e da symphonia heroica. Trazendo a data de 1819, teriam sido compostos para uma sociedade de musica fundada em Vienna por amigos do illustre compositor. E' uma serie de danças para sete instrumentos, contendo quatro valsas, cinco minuetes e duas tyrolezas. Annuncia-se que elles vão ser brevemente publicados.

Carlos Meyer

Ali Babá e os 40 Ladrões

HOJE ultimas exhibições em *matinée* no grande CINEMATOGRAPHO PARISIENSE — Avenida Central 179.

BRIGA DE AMANTES

Triste desfecho

A acido phenico

Catalina Delmar, galante rapariga dos seus 19 annos, vivia amasiada com o açougueiro Oscar Ribeiro, e occupavam o commodo n. 11 da rua D. Manoel n. 66.

Sexta-feira ultima os dois amantes tiveram uma forte rusga e separaram-se. Isso desgostou profundamente a rapariga, que, em um momento de irreflexão, tentou suicidar-se hontem, ingerindo forte dose de acido phenico.

O dr. Victor David, chamado ás pressas, salvou-a do perigo.

A policia do 5º districto tomou conhecimento do facto.

Catalina ficou em tratamento na propria residencia.

FEBRE APHTOSA Cura rapida e certa em 24 horas, pela SURUCUINA — do dr. Eduardo Lopes. Deposito geral: Drogaria Klingelhoefer, rua da Assembléa n. 65.

EXERCITO

Serviço para hoje:

Superior de dia o major Uruguay.

Ao posto medico o dr. Moreira Guimarães.

De dia ao districto, um official do 10º de infantaria.

A 8ª brigada dará a guarnição (24º batalhão).

A 9ª brigada dará o serviço de extraordinario (22º batalhão).

O 2º regimento de artilheria, dará os officiaes para a ronda.

Uniforme, 7º.

OS IN[illegible] DIARIOS (fita de grande successo)

HOJE ultimas exhibições, á noite, no grande CINEMATOGRAPHO PARISIENSE. *Matinée* **Ali Babá**. — Avenida Central 179. Amanhã — Programma novo.

NOTAS POLICIAES

Caiu do trem — Ao saltar de um trem hontem, na estação de Madureira, José Balbino caiu, contundindo-se em varias partes do corpo.

A policia do 23º districto fel-o recolher á Santa Casa.

Morte repentina — Na rua Alice falleceu hontem, repentinamente, o carpinteiro Luiz José Coelho, casado e residente no n. 5 da mesma rua.

O seu cadaver foi recolhido ao Necroterio, de onde saiu hoje o enterro.

Morte no hospital — Victimado por uma commoção cerebral, falleceu hontem, na Santa Casa, o nacional Augusto da Silva, de 38 annos e ali recolhido com guia da policia.

Caiu de um andaime — Nas obras do quartel da Força Policial trabalhava hontem, ás 4 horas da tarde, entre outros operarios, o menor de 14 annos Joaquim de Luna, residente á rua D. Manoel n. 2.

Subitamente faltou-lhe o equilibrio e o menor caiu de um dos andaimes á rua.

Na queda fracturou a perna direita e contundiu-se em varias partes do corpo.

Levado a uma pharmacia proxima recebeu os primeiros curativos e foi em seguida para a Santa Casa, com guia do 8º districto.

Tentativa de suicidio — Maria de Deus Pereira, por questões que teve com o seu marido, tentou hontem contra a propria existencia, ingerindo uma forte dose de acido phenico.

Acha-se posta fóra de perigo, scientificando-se do facto a policia do 22º districto.

Queixa — Avelino Gonçalves, residente á rua da Misericordia n. 58, queixou-se hontem á policia do 5º districto de que havia sido roubado em 1:135$, desconfiando dos seus companheiros Manoel Gonçalves e Seraphim Vasques.

Foi aberto inquerito.

Comeu e não pagou — O Messias de Araujo não tinha almoçado e por isso resolveu comer á farta no restaurant do largo dos Leões n. 161.

Não tinha dinheiro, mas comeu. Comeu e... não pagou. O dono do restaurant foi que não gostou da coisa. Armou-se de pão e pespegou-lhe tremenda sova.

A policia acudiu, patrão e freguez são presos e devidamente autoados no 7º districto.

Queixa de furto — Luiz Gonçalves Pentesdo, morador na casa de commodos da rua Nova do Alcantara 55, queixou-se hontem ao dr. Caetano Junior, delegado do 9º districto, de que havia sido furtada de seu bahú a quantia de 1:650$ que ali se achava, dizendo suspeitar do encarregado da mesma casa de commodos.

Foi aberto inquerito a respeito, sendo encetadas varias diligencias a respeito.

Um sôco terrivel — Um individuo que é conhecido apenas pelo vulgo de «Pedro Moleque», entrou hontem na residencia de José Manoel Martins, á rua Camaiba n. 20, e sem o menor motivo, deu neste um violento sôco, amassando-lhe o nariz.

Valeu-lhe isso um flagrante no 16º districto, emquanto que a sua victima, depois de convenientemente curada se recolhia á casa.

Quéda — José Balbino, brasileiro, de 38 annos de edade, morador no Rio das Pedras, ao saltar de um trem na estação de Madureira, hontem, caiu, ferindo-se em diversas partes do corpo.

Com guia da policia do 23º districto, que tomou conhecimento da occorrido, foi Balbino removido para o hospital da Santa Casa, em carro da Assistencia do Campinho, tendo sido, antes, medicado na pharmacia Candó.

Uma prisão — Por um agente de policia, foi preso hontem e levado á delegacia do 19º districto, Alfredo Pereira dos Santos, accusado de ter furtado a quantia de 500$, a Innocencio da Costa Souto, estabelecido á rua do Engenho de Dentro n. 52.

Nas convalescenças deve-se usar a **Agua Ingleza de Granado**. Não ha melhor tonico.

SANSON MODERNO

HOJE ultimo dia no CINEMATOGRAPHO PARISIENSE em *matinée* e á noite. Amanhã PROGRAMMA NOVO

Correio dos Theatros

ECHOS E RECLAMOS

Recreio — *O medico das loucas*, o emocionante drama de Montepin e Dornay, dá hoje a sua [illegible] recita neste theatro.

Moulin Rouge — Um programma esplendido, o de hoje no Moulin Rouge, o popular *concert* da praça Tiradentes.

Cinematographos — Ha hoje magnificas funcções nos cinematographos Pathé, Parisiense, Rio Branco, Paraiso do Rio e Pavilhão Internacional.

Cinematographo Parisiense

Vistas attrahentes

PELO TELEGRAPHO

Bahia

Fallecimento — Na Escola de Aprendizes Marinheiros. Distribuição de premios.

BAHIA, 8 — Falleceu o dr. Aloysio dos Santos, guarda-mór.

— Na Escola de Aprendizes Marinheiros realizou-se hoje a entrega solemne de premios aos alumnos que se distinguiram durante o anno.

Os alumnos fizeram evoluções de artilharia e infanteria em presença do governador, do commandante interino do districto, do inspector da Alfandega e outras autoridades.

Rio Grande do Sul

Suspensão de pagamentos. O thesoureiro da Thesouraria Geral, declara não haver dinheiro. A ordem do secretario da fazenda — Manifesto de Fernando Abbot. O novo partido. Reunião politica. — O dr. Mendonça Junior. O seu enterro. Manifestações de pezar. — As obras da barra. Inicio dos trabalhos. Festejos.

PORTO ALEGRE, 8 — A *Epoca*, jornal federalista, noticiou hontem que o governo suspendera os seus pagamentos.

O *Correio do Povo* de hoje noticia que hontem, estando na thesouraria do thesouro muitas pessoas para receber dinheiro, o thesoureiro João Abadie declarou ter ordem do secretario interino da fazenda José Barbosa Gonçalves ficarem suspensos, até segunda ordem, todos os pagamentos.

Telegrammas de Santa Maria dizem que Abbott publicará, breve, um manifesto explicando os ultimos successos eleitoraes, fazendo depois uma reunião politica dos proceres da opposição, afim de organizar um grande partido e percorrerá depois todo o Estado, organizando directorios locaes.

— O enterro do dr. Mendonça Junior, fallecido em Pelotas, teve enorme concurrencia.

Toda a imprensa deplora a sua morte.

— O *Echo do Sul* do Rio Grande diz que Ramiro mostra plena confiança nas obras da barra e que a respectiva empreza autorizou o dispendio de cem contos mensaes para inicio dos trabalhos.

As festas serão imponentes. O dr. Borges Monteiro será representado pelo coronel José Carlos Pinto, commandante geral da Brigada Policial.

Portugal

A situação. Tranquillidade. Decreto do governo. Convocação dos collegios eleitoraes — Os partidos regenerador e progressista. Assembléas. Moções. — A familia real. Embarque para Villa Viçosa.

LISBOA, 8 — O *Diario Illustrado* diz que, se continuar a tranquillidade destes ultimos dias, ainda este mez apparecerá o decreto convocando os collegios eleitoraes para março ou abril.

LISBOA, 8 — Realizaram-se hoje as annunciadas assembléas dos partidos regenerador e progressista. Em ambas as assembléas foram, depois de larga discussão, approvadas por acclamação moções quasi identicas: empregar os meios necessarios para restabelecer a normalidade constitucional e rever a constituição no sentido de evitar dictaduras futuras.

— A familia real parte amanhã para Villa Viçosa.

Allemanha

A conferencia de Haya. Texto das convenções. Acceitação.

BERLIM, 8 — A «Allgemeine Zeitung» publica o texto das convenções approvadas na 2ª Conferencia Internacional de Haya, acompanhado de uma declaração em que se diz que a Allemanha está prompta a assignar todas essas convenções salvo declaração relativa aos balões dirigiveis.

Inglaterra

Malfeitores. Tentativa de um descarrilamento. O governador de Bengala.

CALCUTTA', 8 — Na sexta-feira passada alguns malfeitores tentaram fazer descarrilar o comboio em que viajava o governador adjunto de Bengala.

Não consta que tenha havido victimas.

Austria-Hungria

O principe Miguel. Sua acção em Portugal. Entrevista.

VIENNA, 8 — O principe d. Miguel de Bragança numa entrevista que concedeu a um redactor da «Die Zeit» declarou que está prompto a entrar em acção em Portugal no momento preciso.

França

As inundações do Sul. Festa em favor das victimas. Nos campos Elyseos — O presidente Fallières — Na Camara dos Deputados. A lei das finanças. O deficit de 7 milhões. O socialista Carnaud. Sua emenda. Taxa para operações a prazo. Combate do ministro Caillaux. Rejeitado o pedido de separação.

PARIS, 8 — A Camara dos Deputados approvou hoje os ultimos artigos da lei das finanças.

Falta ainda cobrir o deficit de sete milhões de francos, tendo para esse fim o governo e a commissão de finanças proposto a creação de um imposto sobre os pianos.

O socialista Carnaud offereceu uma emenda, pedindo a instituição de uma taxa para as operações a prazo.

O ministro Caillaux combateu emenda declarando-a inopportuna e pediu que fosse discutida em separado.

O pedido do ministro foi rejeitado por 397 contra 173.

A pedido do governo e da commissão de finanças a emenda foi reenviada á respectiva commissão, que a discutirá na proxima sessão.

— Hontem á noite, realizou-se no palacio dos Campos Elyseos uma brilhante festa em beneficio das victimas das innundações do sul da França.

Estiveram presentes todos os ministros, numerosos senadores e deputados, membros do Corpo Diplomatico e familias da alta aristocracia parisiense.

— O presidente Fallières não sae dos seus aposentos por se achar indisposto.

Hespanha

Chegada do deputado Rafael Cazada. Manifestação dos republicanos. A policia em acção. Prisões. Represalias dos populares. Uma livraria invadida. Ainda a policia.

MADRID, 9 — Acaba de chegar a esta cidade o deputado Rafael Calzada acompanhado pelos seus correligionarios e amigos que o foram esperar a Lisboa e pelo chefe republicano portuguez dr. Bernardino Machado.

A' saida da estação o novo deputado republicano foi enthusiasticamente acclamado pela multidão composta na sua maioria de republicanos.

A policia dispersou os manifestantes realizando algumas prisões.

— Hontem á noite um grupo numeroso de populares despedaçou uma vitrina de uma livraria onde se achava exposto um cartaz annuncio de um almanack, representando o deputado republicano Lerroux vestido de palhaço.

A policia impediu maiores estragos dispersando os manifestantes.

Italia

Cumprimentos ao rei Victor. Adjuntos municipaes. — Instituto Colonial Commercial — Inauguração. — A povoação de Poppi. Estragos pelas aguas — A Camara do Commercio de Livorno. A exposição de 908.

ROMA, 8 — O syndaco Nathan, acompanhado de sete adjuntos municipaes, esteve hoje em palacio onde foi felicitar o rei Victor Manuel pelo nascimento da princeza Joanna.

Sua magestade agradeceu e conversou affavelmente com os visitantes.

— O professor Monduni inaugurou hoje os cursos do Instituto Colonial e Commercial.

Estiveram presentes os ministros Cocco-Ortu e Rava, o sub-secretario Sanarelli, alguns deputados, e numerosas notabilidades do mundo commercial.

— Telegraphiam de Casentina que os campos visinhos de Bibbiena acham-se completamente alagados. A povoação, de Poppi tambem está parcialmente inundada sendo já bastante avultados os estragos causados pelas aguas.

— A Camara do Commercio de Livorno está organisando uma grande exposição agricola e industrial para julho de 1908.

Estados Unidos

O general Taft. Seu fallecimento — Minas de Monongah. Catastrophe. 350 victimas — O estado do Thesouro — Relatorio do ministro Cortelyou. Receita e despeza de 907-908. Verbas para o Exercito e a Marinha — Eleição do presidente da Republica. — Convenção dos Republicanos. Aerostação — O invento Alexandre Bell — Papagaio tetraedrico.

WASHINGTON, 8 — Falleceu hoje a mãe do general Taft, ministro da guerra.

— Mr. Cortelyou, secretario de Estado do Thesouro, acaba de apresentar o seu relatorio annual. O orçamento da União no exercicio de 1907-1908 comporta 844 milhões de dollars para a receita e 8[illegible] milhões para a despeza. Nesta ultima rubrica figura uma somma de 97 milhões destinada ao exercito e 96 milhões destinados á marinha.

— O directorio republicano deliberou que a convenção para escolha de candidato á presidencia da Republica no proximo periodo, seja convocada para o dia 16 de junho de 1908 na cidade de Chicago.

NOVA YORK, 8 — Dizem os ultimos telegrammas sobre a catastrophe das minas de Monongah que já foram retirados cem cadaveres, calculando-se que o numero de victimas seja de 350.

— Os jornaes dão noticia de uma ascenção realizada com grande exito, ao que parece, por um official do exercito americano, que partiu da ilha do Cap Breton em um aerostato em fórma de papagaio tetraedrico, inventado por Alexandre Bell, o celebre inventor do telephone.

CONFLICTO

Na estação de D. Clara

DOIS FERIDOS

Na tarde de ante-hontem, proximo á estação de D. Clara, na E. F. Central do Brasil, houve um grande conflicto entre soldados do 5º regimento de artilharia do Exercito e empregados dessa via ferrea, provocado pelos primeiros.

O agente da referida estação, desautorado no cumprimento dos seus deveres pelos [illegible] indisciplinados, teve de enfrentar com os mesmos, sendo nisso auxiliado por alguns empregados subalternos.

No conflicto foram trocados tiros de revolveres que attingiram o soldado Benedicto Barbosa de Oliveira e Antonio de Oliveira Portugal, ficando o primeiro ferido na cabeça e na mão esquerda e o segundo no peito, lado esquerdo.

A policia do 23º districto tomou conhecimento do facto e fez remover os feridos para os hospitaes Central do Exercito e da Santa Casa, depois de medicados na pharmacia Candó.

O delegado dr. Eulalio Monteiro, iniciou o competente inquerito a respeito.

O agente Cordeiro, salvo s. s., usou de seu revolver, e os commissarios Belmiro e Velloso compareceram ao local do conflicto.

As indisciplinadas praças, poucos momentos antes, haviam provocado outro disturbio, não fazendo caso das reclamações do agente da estação de D. Clara.

Visitem a Casa Mendonça. Vestuarios para meninos de 2 a 15 annos, preços de reclame. Gonçalves Dias 3.

REBATE FALSO

Houve hontem fogo, por excesso de fuligem, na chaminé da pensão n. 10 da rua Senador Dantas, propriedade de Berthe de Lena, o que motivou alarme e o comparecimento do Corpo de Bombeiros.

Nada de perigoso era e o corpo nem se quer chegou a ir ao local.

A policia do 5º districto tomou conhecimento do facto.

Deliciosos Fumos e Cigarros

EXIGIR SÓ MARCA VEADO

DESPEITO FEROZ

Duas canivetadas

Otto Claudio de Paula tivera ha tempos por amante uma rapariga chamada Carolina de Assis, que por um motivo qualquer, o abandonou, indo viver com outro amante.

Despeitado com isso, Claudio jurou vingança á rapariga, procurando sempre uma occasião para cumprir o promettido.

Essa occasião chegou hontem. Claudio encontrou-se com Carolina no largo de Catumby e sacou rapido de um canivete, dando com elle dois golpes no rosto da rapariga, a quem começou a aggredir com uma bofetada.

Preso em flagrante, foi o feroz despeitado autoado e recolhido ao xadrez, na séde do 9º districto, cuja policia fez medicar a Carolina que se recolheu depois a sua residencia na rua dos Coqueiros 21, em Catumby.

"Casa Paris" 50$, 60$ e 70$, ternos sob medida. Tecidos de para lá. Andradas 27, esquina da rua do Hospicio.

ASSOCIAÇÕES

A dos Funccionarios Publicos e Civis — Sob a presidencia do desembargador Edmundo de Mello Barreto e secretariada pelos srs. Julio de Abreu Gomes e Arisitides Drummond Lemos, reuniu-se, em sessão de 2 do corrente, o corpo administrativo, afim de resolver sobre a acceitação de propostas para novos associados, bem como se proseguir a redacção do projecto que terá de ser submettido á consideração da assembléa geral convocada para esse fim.

Foram acceitos socios por preencherem as formalidades legaes os seguintes srs.: dr. Domingos Guilherme Braga Torres, dr. João Baptista de Moraes Rego, Antonio Rodrigues [illegible], Antonio M[illegible] da Costa Ribeiro, Alvaro Moniz da Silva, Eugenio Gomes de Carvalho, dr. Estevão Lobo, dr. Augusto Bezerra Cavalcanti, Argentina de Lima, José Paulo de Azevedo Sobré, Augusto do Carmo Bittencourt, Hildegardo Moniz da Matta, João Burgos, dr. Joaquim de Oliveira Machado, Alfredo Salinas, Zenobio Torres, Guilherme de Almeida, Torquato Lopes da Silva, Manoel José Monteiro, Manoel Francisco Menezes, Narcizo da Silva Dias, João Menezes Gomes, Levi Christovão Bezerra, Hermelindo Candido de Araujo, Alvaro Antonio Ferreira Franco, Theophilo Marques Soares, Joaquim Ferreira Ribeiro, Arthur Antonio Monteiro Jaba da Silva Cordeiro, Carlos Carelli, Bonifacio Paiva, Virgilio Ribeiro de Rezende, Francisco José da Fonseca Braga, dr. José Francisco Martins Gomes dos Filho, Julio Fuzzeira Vieira, Manoel Odorico Ottoni, dr. Carvalho, dr. Leopoldo Nery Velho, Raul de Moraes Cabral, dr. Pedro Frederico de Macedo Soares, dr. Henrique Moniz, Alberto Lacerte, José Rodrigues da Graça Mello, João Baptista Moll, Casemiro de Barros e Vasconcellos, dr. José Joaquim Coelho de Freitas Henriques, Francisco Constancio de Mendonça, dr. Antonio Herculano de Souza Bandeira, dr. Edgar Guilherme Pohl, Oscar Peixoto, Manoel Pinto Machado, Antonio Manoel de Oliveira Sampaio, Godofredo de Souza Meirelles e dr. Augusto de Brito Belford Roxo.

— O presidente communicou ao conselho ter [illegible] pago a viuva do associado Joaquim José Soares de Mello a quantia de 50$ a titulo de funeral e luto de accordo com os estatutos. Ou foram seguidamente ao conselho terem sido admittidos os pecúlios de accordo com o regulamento de peculios e domicilios, para moradia dos seguintes associados, que se achavam de posse d'elles:

Dr. Eugenio Augusto Wandeck, 1º official do Correio Geral, o predio da rua Santos Titara n. 1, Todos os Santos, por 15:000$000.

Alexandre Cadaile, continuo da Camara dos Deputados, o predio da rua Estrada de Sapé sjn por 2:700$000.

Luiz Claudio Victor Paulino, conferente da Alfandega do Rio de Janeiro, o predio da rua S. Luiz n. 18, por [illegible]

Alfredo Augusto Pinto Guimarães, [illegible] da estrada de Ferro Central do Brasil, [illegible] da rua Vinte Quatro de Maio [illegible]

Lafayette Cesar Fernandes, [illegible] da Estrada de Ferro Central do Brasil, [illegible]

João da Silva Torres, [illegible]

[illegible]

Gremio Recreativo Alagoano — [illegible]

Associação Beneficente Popular — [illegible]

Liga dos Inquilinos — [illegible]

Congregação dos Artistas Portuguezes — [illegible]

Centro Alagoano — [illegible]

[illegible]

Levantou-se a sessão ás 10 horas da noite.

"DENTOLINO" para limpar, [illegible] aformosear os dentes. [illegible] 1$500. Urug. 37.

TRIBUNAL DE CONTAS

Este Tribunal, em sessão de 6 do corrente, mandou registrar os creditos de 230:000$ para as despezas [illegible] [illegible] 6.000$ [illegible] ouro para pagamento [illegible] [illegible] honorario da Armada Arlindo Pinto [illegible] Marinheiros Nacionaes, de 15 de março 1902 a 31 de dezembro de 1903.

Deixou de registrar o contracto celebrado pelo commandante da Força Policial com os negociantes Nunes de Sá & C., para fornecimento de 200 cavallos a mesma Força, no corrente anno, visto dever o [illegible] [illegible] do Thesouro Federal.

A's consultas do ministerio da Justiça sobre a abertura dos creditos de [illegible] 673.605$, supplementares ás verbas [illegible] e 8 do exercicio vigente, afim de occorrer ao pagamento das despezas com [illegible] [illegible] até o dia 31 do corrente mez, resolveu responder affirmativamente.

Ordenou o registro da distribuição dos creditos de 203:558$ a Delegacia Fiscal no Estado do Rio Grande do Sul, para despezas das verbas 16ª e 23ª do orçamento do ministerio da fazenda; de 10:456$ [illegible] idem da verba 16ª, de 14 [illegible] nos Estados do Ceará, Pernambuco, S. Paulo, Minas Geraes, Rio Grande do Sul e a Alfandega do Rio de Janeiro, da verba 17ª e de 145$, á de Pernambuco, idem da verba 5ª do orçamento do ministerio;

De 845 $ á do Estado da Bahia, [illegible] verba 16ª do orçamento da marinha, [illegible] pagamento de gratificações ao [illegible] do pharol de Abrolhos, Etelvino Camillo Almeida;

De 2:156$ á do Estado do Paraná, [illegible] da verba 14ª e de 1:748$002 á do Estado do Rio Grande do Sul, idem da verba 5ª do orçamento do ministerio da guerra.

Julgou legal a concessão de pensão ás menores Aracy e Ondina, filhas do [illegible] alferes do Exercito Sebastião de [illegible] Cavalcanti, a d. Adelaide Carolina [illegible] Francisca Tavares Ribeiro e menores [illegible] filho do fallecido tenente-coronel [illegible] mado, a coronel reformado José [illegible] beiro, a d. Antonia Wanderley [illegible] menores Nair, Ernesto, Mauro e [illegible] filhos do finado tenente-coronel [illegible] cio Antonio Candido de Araujo [illegible] devidamente habilitada ao meio [illegible] titulo de montepio militar; [illegible] filha do finado major do Corpo de [illegible] ros desta capital Antonio José [illegible]

Quando á concessão de meio soldo ás menores Ray, Georgeta, Ernestina e [illegible] Z. baran, filha do fallecido tenente [illegible] nado do Exercito Juvencio Zubar [illegible] solerou illegal visto ser [illegible] viuva do official d. Idalina da Silva baran.

Relativamente á concessão de pensão a d. Hortencia de Almeida Bello, filha do finado brigadeiro [illegible] do Exercito Joaquim Cavalcanti de [illegible] querque Bello, deixou de julgal-a por dever compor a parte do [illegible] uma irmã da habilitada e por [illegible] justificação produzida quanto á [illegible] gativa da existencia de filhos do [illegible] matrimonio do official.

Julgou processos de tomada de contas de ex-collectores das rendas federaes nos municipios (S. Paulo) João do Rocio [illegible] e Joaquim Pereira de Mesquita [illegible] Bonito (Rio de Janeiro), e do [illegible] te ino da Capitania do Porto de [illegible] buco Fernando de Siqueira Cavalcanti.

Considerou idoneas e sufficientes as cauções prestadas pelos collectores das rendas federaes [illegible] rio de Avila Pereira Soares, no [illegible] S. Paulo, Arlindo de Oliveira e [illegible] rino, na da Bahia, e José [illegible] em Pernambuco, os escrivães de [illegible] cadação das mesmas rendas em [illegible] gos do Prata (Minas Geraes) [illegible] Be[illegible]gu, dos escrivães de [illegible] deraes Abelino de [illegible] Flores, no Est. do Rio Grande [illegible] João Baptista Corrêa Lima, no [illegible] e Sebastião Moreira Vieira, no [illegible] Geraes.

Autorizou o levantamento das cauções prestadas pelos ex-escrivães de [illegible] federaes Manoel Octavio Cavalcanti [illegible] Morada Nova, Estado do Ceará, e [illegible] Paulino Corrêa Junior em S. [illegible] Boa Vista em S. Paulo.

Julgou comprovada a applicação [illegible] tias feitas por conta de adeantamento [illegible] cebidas pelos agentes do Observatorio [illegible] Nacional de Barra Mansa [illegible] de promptos pagamentos até [illegible] lho a setembro ultimos, deste [illegible]

Alcebiades do Rosario Marques [illegible] pezas miudas no mez de setembro [illegible] findo.

E'cos do fôro

Dois casos judiciaes, do maior interesse doutrinario e de consequencias da maior importancia attrahiram sobre si, na semana que acaba de findar, a attenção dos espiritos interessados, por dever de officio ou por dilettantismo scientifico, na pratica dos nossos tribunaes. Interessaram e absorveram por tal forma a attenção dos cultores do direito, que as duas decisões do Supremo Tribunal se tornaram o thema obrigado de todas as conversações.

Com effeito, essa corporação judiciaria, negando á Light and Power o direito de desapropriação e declarando inconstitucional a compulsoria dos magistrados, não proferiu decisões que interessem tão sómente ás partes litigantes, mas que dizem respeito muito directamente á collectividade brasileira e á estructura do nosso organismo constitucional.

Sabe-se que a lei n. 1.338 de 9 de janeiro de 1905, reorganizando a justiça do Districto Federal, instituiu, no seu art. 9, III, lettra b, a aposentadoria forçada do magistrado que tiver attingido á edade de 70 annos.

O primeiro alcançado por esse dispositivo foi, cremos, o desembargador Domingos Guilherme Coelho Cintra, que a esse tempo presidia a Côrte de Appellação.

O desembargador Cintra não se conformou com o acto do governo e recorreu ao poder judiciario federal, allegando a inconstitucionalidade da compulsoria.

Foi sobre esse caso que o Supremo Tribunal se pronunciou agora, affirmando ser contraria ao texto constitucional a aposentadoria forçada do magistrado.

Tal decisão despertou commentarios.

[illegible] artigos foram publicados, pondo em destaque a injustiça e a desegualdade creadas por esta decisão, ao lado da reforma dos militares e da *jubilação* dos professores, já declaradas *constitucionaes* pelo proprio Supremo Tribunal.

Compulsoria, jubilação e reforma são designações differentes, mas que exprimem o mesmo facto: a aposentadoria forçada.

Si é constitucional decretar a inaptidão de um professor ou de um militar, porque attingiu a um limite de edade em que a lei presume a cessação da capacidade para o cargo, não se póde admittir que, para o juiz, seja inconstitucional o mesmo raciocinio subordinado ao mesmo criterio da edade.

São estes os termos em que tem sido collocada a questão.

Infelizmente, este argumento, que, em nosso desautorizado entender, sobreleva a todos os demais, não foi satisfactoriamente ventilado no debate que o julgamento do caso Cintra suscitou no seio do tribunal.

Pensamos, entretanto, que ha uma distincção primacial, basica, a estabelecer para definir as tres modalidades da aposentadoria forçada.

O grande argumento colhido na *reforma* dos militares é improcedente.

Invocal-o para combater o *veredictum* do Supremo Tribunal, como se tem feito, é argumentar em falso.

O que cumpre distinguir no assumpto, como ha pouco dissemos, não é sómente o criterio grosseiro da edade, mas os motivos que o determinam em cada caso.

Com relação aos militares, a incapacidade que se presume é apenas a *physica*, consistente unicamente á menor resistencia do organismo para as agruras da vida de caserna.

A capacidade mental permanece intacta acima de toda a duvida, tanto assim que officiaes *reformados compulsoriamente* podem exercer cargos da burocracia nas repartições militares.

São geralmente aproveitados para commissões scientificas, administração de munições, funcções consultivas, etc.

Quer isto dizer que a *reforma* não decreta a incapacidade mental, mas apenas a menor capacidade organica, para resistir ás intemperies num campo de batalha, nos excessos de uma marcha forçada, aos soffrimentos e privações de um sitio prolongado, etc.

A *reforma* dos militares, por isso mesmo que não restringe a capacidade mental do individuo, deixa de ser odiosa e vexatoria.

Não induz egualmente a *invalidez* absoluta, porque os *reformados* podem ser chamados, em caso de extrema necessidade, ao serviço da defesa nacional.

Com os magistrados, porém, isso não se dá. O que a lei presume com a compulsoria é que aos 70 annos o juiz já não tem o vigor intellectual sufficiente para exercer a sua funcção. O que nelle se decreta não é o alquebramento physico, a menor resistencia ás fadigas do officio, mas a incapacidade mental, a *morte civil*, uma verdadeira *capitis diminutio* dos romanos.

E realmente odioso e vexatorio forçar á inactividade, pela presumpção de fraqueza mental, muitos funccionarios que só por decreto [illegible] menos capazes do que outros que, por não terem attingido á edade fatal, continuam em exercicio.

A compulsoria é, além disto, inconstitucional por varios outros motivos, como inconstitucionaes são quasi todas as aposentadorias que a Republica tem distribuido *sem prova de invalidez no serviço da nação*.

O sr. João Barbalho, nos seus «Commentarios», escreveu, acerca do art. 75, que o Estado só recorre por meio da aposentadoria aos funccionarios — «No momento em que elles se têm tornado imprestaveis para a continuação no serviço, *nem mais podendo, fóra delle, ganhar por outro modo a vida*».

E essa a verdadeira interpretação do texto constitucional.

Sem invalidez provada, toda a aposentadoria fere a nossa lei basica.

A invalidez presumida, para os effeitos da compulsoria, só por meio de um sophisma póde ser enquadrada no art. 75 da Constituição.

Com effeito, entre os meios de prova admittidos em lei, está a presumpção.

Mas esta cede á prova em contrario, de sorte que o juiz, alcançado pela compulsoria, na hypothese de ser esta constitucional, poderá provar o *facto contra lei*, isto é, provar a sua capacidade mental para o exercicio da funcção de que foi despojado por simples presumpção legal.

Isto deixa ver as difficuldades e delicadezas do assumpto.

Parece-nos que o Tribunal decidiu bem, julgando inconstitucional a compulsoria dos magistrados como decide egualmente bem, sempre que declara constitucional a reforma dos militares. As hypotheses são radicalmente diversas e por isso não é de estranhar que differentes sejam as decisões. Mas o que não encontra justificativa é a desegualdade em que ficam os professores, depois da decisão do Tribunal quanto aos juizes.

Compulsoria e jubilação são coisas que se identificam pela base.

O motivo determinante é aqui o mesmo: a deficiencia mental.

Não se admitte que assente praça um individuo rachitico ou deformado, porque o vigor physico é uma das condições para a carreira militar.

A propria sabedoria popular comprehendeu isto com relação aos *capengas*. Entretanto tal defeito physico não impede que o individuo seja um excellente professor e um magnifico juiz.

Tem-se dito que, depois de certa edade, o juiz abandona os livros, começa a julgar só pela pratica, já não póde demorar a attenção sobre os assumptos nem aprofundar as questões difficeis e controvertidas. Do professor diz-se egualmente que, em edade avançada, já tem esgotada a paciencia e perdido o estimulo de sobresair nos resultados brilhantes dos seus alumnos.

Não ha uma razão de ordem a justificar esta prevalencia cega e por isso mesmo [illegible] a jubilação ou a compulsoria.

O reverso dessa medalha mostra-nos que o longo tirocinio aperfeiçoa o senso juridico do magistrado e dá ao professor um conhecimento mais profundo da indole do educando e dos methodos pedagogicos.

Admittamos que, em alguns casos, a aposentadoria forçada tenha realmente um effeito benefico, retirando da judicatura ou do magisterio um elemento esteril.

Mas é preciso tambem admittir que, na maioria das hypotheses, ella vae ferir um funccionario que estava prestando excellentes serviços.

Seria preferivel que a lei contornasse a [illegible] medida o caracter odioso e injusto que ella tem.

Em vez de jubilar ou aposentar compulsoriamente, porque não por em disponibilidade o professor que, por sua avançada edade, já não possa prestar á instrucção a somma de esforços que as suas funcções exigem?

Seria um meio indirecto de conciliar uma necessidade administrativa com a equidade e a justiça.

Outros casos virão brevemente com a compulsoria de juizes que já caminham para ella. De sorte que de novo voltará a ser uma das discussões o assumpto que acaba de ser objecto de prolongado debate no Supremo Tribunal.

* * *

Não [illegible] questão levantada [illegible] a desapropriação da Light e sobre a qual se pronunciou o Supremo Tribunal, negando a esta empresa o direito de desapropriar por ser este privativo do Estado.

A simples enunciação que acabamos de fazer mostra a importancia da decisão.

Tratava-se de um proprietario que recorreu á justiça federal, allegando ser inconstitucional a expropriação que de uma faixa do seu terreno pretendia fazer a Light e negando a esta, não o direito de desapropriar, por ser este privativo do Estado, mas sim a incompetencia da União para fazer concessões que entendam com a execução de serviços de caracter municipal.

Discutia-se, pois, a legitimidade desse direito, não pela pessoa que o exercitava, mas pela pessoa que o delegou.

Cumpre distinguir e accentuar bem este ponto, para que se apprehenda a disparidade entre os termos em que o interessado poz a questão e a decisão do tribunal.

O proprietario do terreno, expropriando negava apenas a legitimidade do titulo com que se apresentava a Light para exercer um direito e o Supremo negou a possibilidade de tal direito por parte de empresas particulares.

O accordam não está ainda publicado, mas foi isso que comprehenderam quantos assistiram aos debates provocados pelo julgamento da especie.

Não nos interessa, neste momento, a questão que era objecto do julgamento, mas, sómente, o ponto sobre o qual o tribunal se pronunciou.

Temos em materia de desapropriação a maior monstruosidade legislativa que já uma vez foi elaborada em um paiz onde se accusa notavelmente o predominio dos juristas.

A leis, toda a gente o sabe, dão a medida do arbitrio dos governos, não permittindo aos simples caprichos destes o sacrificio dos direitos individuaes.

O decreto 1.021 annullou por assim dizer o direito de propriedade, que a Constituição mantem em toda sua plenitude, salvos os casos de desapropriação por necessidade ou utilidade publica.

Quer isto dizer que a desapropriação é uma restricção a este direito, restricção que o senso juridico dos Romanos não admittia (segundo alguns escriptores) mas que os tempos impuzeram aos casos de *necessidade publica* e que os progressos da civilização foram ampliando até a *utilidade publica*, com as tendencias manifestadas pelos Estados de irem além attendendo-a á decoração das cidades e outros fins de aperfeiçoamento e de simples esthetica.

Pretender coarctar essa tendencia, dictada pela expansão da actividade industrial e da acção dos governos, seria tolice.

Mas dahi a permittir que sem exame, possa um governo executar todas as obras que estejam dentro da sua competencia, armado da desapropriação, é o que o simples bom senso repelle.

Diz o art. 1º do Decreto 1.021, que — «São applicaveis a todas as obras da competencia da União e do Districto Federal, executadas administrativamente ou por contracto, as disposições do Decreto Legislativo n. 816, de 10 de julho de 1855 com as seguintes alterações, etc».

Este decreto 816 contém apenas um artigo e estabeleceu para o caso especial das estradas de ferro a desapropriação sem intervenção do poder judiciario, isto é, mediante um processo summarissimo, especial, que se reduz á simples homologação do laudo de arbitramento pelo juiz, sem que esse possa indagar da *utilidade* publica, já decretada anteriormente pelo orgão legislativo.

Pelo decreto n. 1021, ficou o governo autorizado, como se evidencia pela leitura do artigo 1º—a fazer as desapropriações que entendesse necessarias ás obras de sua competencia.

De modo que o criterio da desapropriação deixou de ser a *utilidade* publica para ser a *competencia* do governo para executar esta ou aquella obra.

Ora, não ha obras que escapem á competencia da União ou do Districto; de sorte que o Districto e a União poderão decretar toda e qualquer desapropriação, *desde que a obra seja da sua competencia*.

Um distincto advogado do nosso foro, bastante conhecido pelos seus excellentes trabalhos juridicos, o dr. Solidonio Leite, publicou ha tempos um commentario ao decreto 1.021 e delle destacámos as seguintes palavras, que se referem ao artigo 1º:

«Considerar de utilidade publica uma obra sómente pela competencia da administração para fazel-a, seria absurdo monstruoso; autorizar a sua desapropriação, sob o fundamento de uma utilidade, assim entendida, revoltante expoliação. Havendo competencia para construir uma ponte, um theatro, uma fortaleza e abrir uma avenida, só por isso, qualquer dessas obras seria de utilidade publica, e como haveria a mesma competencia para a construcção de vinte fortalezas, e a abertura de cincoenta avenidas, a utilidade publica subsistiria.»

Basta isto para deixar claro o absurdo.

O Supremo Tribunal não se pronunciou sobre este ponto, como seria de desejar, para declarar inconstitucional o decreto n. 1.021, pela razão de não poder o governo substituir o criterio constitucional da *utilidade* publica pelo criterio absurdo da sua competencia. Não se manifestou egualmente sobre o ponto debatido nos autos, como era de esperar. Foi responder áquillo que lhe não perguntaram, isto é, que a desapropriação é direito exclusivo do Estado e que este não póde delegal-o a particulares.

Não cabe aqui a explanação do assumpto, que exigiria citações fóra da indole desta chronica, demasiado longa.

Diremos, todavia, que, embora não consagrada expressamente no decreto n. 1.021, a delegação de tal direito a particulares é um accessorio da obra que o governo tem em vista executar por contracto.

Si assim não fosse, de que fórma poderia a empresa contratante executar as obras, já anteriormente reconhecidas de utilidade publica, si contra o capricho de um proprietario ella não estivesse armada da desapropriação?

Além disso não repugna ao senso juridico, porque a delegação deve ser sempre precedida da approvação das plantas e só os terrenos ou predios estrictamente necessarios á obra podem ser desapropriados, o que não permitte nem o arbitrio nem a lucrativa especulação inaugurada e exercida, sem o devido protesto, pelo ex-prefeito Passos.

Por outro lado, póde ser invocado o exemplo das legislações estrangeiras que, para citar só a italiana e a hespanhola, permittem o exercicio da desapropriação por parte de empresas particulares.

Os escriptores, por sua vez, não se insurgem contra essa prerogativa. Citaremos sómente um, Sabbatini, que se tornou especialista autorizado em materia de desapropriações, depois da sua conhecida obra *Espropriazione*. Diz este autor que—«non alla qualità della persona che vuole intraprendere i lavori, devi aversi riguardo, ma unicamente alla destinazione di questi lavori, allo scopo di utile publico che coi medesimi vuolsi raggiungere.»

E' deveras incomprehensivel a decisão do Supremo Tribunal.

Decio Nunes

SUICIDIO

A bordo do «Warsdurd» — Uma joven de 19 annos — Causas ignoradas

A hespanhola Maria do Carmo Martins, passageira do paquete allemão *Warsdurd*, em 3ª classe, suicidou-se ante-hontem, ás 4 horas da tarde atirando-se ao mar, quando o referido navio já sulcava aguas brasileiras.

Maria do Carmo, muito joven ainda, pois contava apenas 19 annos de edade, era hespanhola e viajava com destino a Santos, em companhia de um tio, tendo praticado esse acto de desespero por motivos ainda ignorados pela nossa policia.

O *Warsdurd* deu entrada em nossa bahia hontem pela manhã.

A policia está empenhada em saber ao certo a causa desse acto de desespero.

FOLHINHAS

Tiveram a gentileza de offertar-nos bonitas folhinhas as conceituadas casas: «Au Carnaval de Venise», á rua do Ouvidor; Godoy Fernandes & Paiva, droguistas á rua de S. Pedro n. 74 e Cooperativa da Lapa.

—A casa «A' Judia», além de um chromo «chic» para desfolhar, enviou-nos tres bilhetes dos que distribue aos seus freguezes como festas do Natal.

Esses bilhetes são sorteaveis pela loteria da Capital Federal, a extrahir-se a 21 do corrente, e as importancias que por sorte lhes caibam os srs. Raymundo, Cerqueira & C., proprietarios d'«A Judia», destinam aos pobres do *Correio da Manhã*.

—Os proprietarios do «Au Carnaval de Venise» offereceram-nos tambem carteirinhas, lapiseiras e ventarolas.

ESMOLAS

Para a cega Anna do Amaral recebemos de um anonymo a quantia de 3$000.

— Em intenção á alma de Maria Theodora de Assumpção recebemos 10$, para serem distribuidos egualmente pelas pobres Anna do Amaral e Angela Pecoraro.

— O sr. José Luiz Gonçalves, de S. Sebastião do Parahyba, enviou-nos 2$ para a entrevada [illegible].

— Dos srs. Sebastião Silva & Comp., recebemos a quantia de 5$000 para os nossos pobres.

— De um anonymo recebemos a quantia de 2$, para os nossos pobres.

— De uma pessoa [illegible] recebemos a quantia de 1$, para os nossos pobres.

SERVIÇO POSTAL

Escrevem-nos:

«Sr. redactor — Entre as emendas offerecidas em 2ª discussão ao orçamento do Ministerio da Industria se encontra a de n. 16, firmada pelo illustre e operoso deputado dr. Pandiá Calogeras, que estabelece algumas bases para a esperada reforma dos correios.

Nella se consignam medidas sem duvida muito justas e louvaveis, mas como bem disse a commissão de orçamento referindo-se a outras emendas, o governo está autorizado a effectuar a reforma radical da repartição postal e nessas condições deve-se-lhe deixar ampla liberdade de acção.

Uma vez que o Congresso Nacional abriu mão de direito privativamente seu, qual o decretar a reforma, não deve agora querer instituir medidas parciaes e destacadas que só servirão para embaraçar a acção do governo na elaboração do novo regulamento dos correios.

A emenda n. 16 propoz a commissão de orçamento a suppressão de grande numero de seus paragraphos, por entender justamente que é mais util deixar o governo agir por si, desde que para isso foi autorizado.

Não aconselhou, entretanto, a suppressão da parte que trata dos agentes do 1º e 2º classe. Ao contrario, ampliou, tornando-a *taxativa*, a medida proposta pelo nobre deputado Calogeras, que queria dar á Directoria dos Correios a *faculdade* de preencher aquelles cargos por pessoal denominado do *quadro*, em commissão. A idéa do distincto representante da Nação é muito justa, pois que, desse modo fica a Directoria dos Correios habilitada a impedir que aquelles cargos sejam para o futuro providos por pessoas de fóra do correio, alheias á repartição e consequentemente sem os conhecimentos indispensaveis.

No caso de vaga a Directoria dos Correios mandaria occupar o logar por pessoal do quadro em commissão, isto é, provisoriamente, até encontrar, dentro do mesmo quadro de agentes e ajudantes e portanto dentro da propria repartição, pessoa habilitada para o provimento definitivo do cargo.

Como aconselha, porém, a commissão de orçamento, se me afigura redundar num contrasenso, pois, que, dando disposição *taxativa* no 2º da emenda n. 16, teremos o absurdo das commissões permanentes, quando o vocabulo *commissão* pressuppõe uma medida temporaria, sem caracter definitivo.

Além disso, com a redacção actual a emenda não salvaguarda os direitos dos actuaes agentes de 1ª e 2ª classe e seus ajudantes, quasi todos funccionarios com longos annos de serviços e muita pratica dos complexos misteres inherentes aos seus cargos.

Seria uma clamorosa injustiça, que faria o Congresso, si relegasse esses funccionarios, aliás competentes, no indifferentismo, quando elles fazem jus ás garantias concedidas a outros empregados, pelo muito que têm feito em prol da instituição postal brasileira no interior dos Estados.

E razoavel, é justo que d'ora avante sejam taes cargos preenchidos por pessoas que já tenham o tirocinio postal, o traquejo do serviço, mas é mais justo ainda que o Congresso Nacional e o governo levem em conta o tempo de serviço e o grão de competencia dos actuaes serventuarios, para lhes dar na proxima reforma as garantias a que têm direito.

Ao *Correio da Manhã*, esse paladino illustre dos direitos do povo, peço a publicação destas linhas consideradas, na certeza de que essa classe de funccionarios, anciosa de justiça, muito grata ficará ao intemerato orgão da imprensa brasileira.

Sou, sr. redactor, com muita estima, etc. —*Manoel Costa*—Barra do Pirahy—7—12—07.»

Ouvidor 109. Clubs de joias de 700$ e 35$ a prestações de 10$ e 5$ por semana

E. F. Central do Brasil

CAIXA AUXILIAR TELEGRAPHICA

O conselho administrativo da Caixa Auxiliar da Classe Telegraphica realizou ante-hontem, presidido pelo sr. Julio Mendes Pereira e secretariado pelos srs. Antonio Manoel da Silveira Sampaio e José Luiz Pereira, mais uma sessão ordinaria.

Lida a acta da sessão anterior, que foi approvada, depois de uma reclamação do conselheiro sr. José Viriato Martins, procedeu o 2º secretario da Caixa, sr. José Luiz Pereira, a leitura do expediente, o qual constou das seguintes peças: propostas para admissão de mais 11 socios; officio do dr. Humberto Saraiva Antunes, inspector do telegrapho e illuminação da Estrada, agradecendo a homenagem que lhe foi prestada na ultima sessão do conselho; officio da Caixa do Pessoal Jornaleiro, communicando a posse de sua nova directoria e agradecendo a participação da eleição e posse dos directores de sua co-irmã.

Foram em seguida discutidas duas propostas para fornecimentos diversos aos socios da Caixa, ficando ambas, conforme propoz o 1º secretario, sr. Silveira Sampaio, aguardando nova discussão.

O conselho resolveu officiar aos drs. Melciades Mario de Sá Freire e Octavio Costa, agradecendo os serviços que estão prestando á Caixa, guiando a respectiva directoria sobre o modo de agir, nas circumstancias em que foi encontrada a Caixa.

Votada a verba destinada ao expediente, passou o Conselho a tratar do bem social, apresentando o conselheiro sr. José Viriato Martins algumas propostas, que foram convenientemente discutidas e approvadas.

O 1º secretario, sr. Silveira Sampaio, explicou ao Conselho as causas de não ser feito o sorteio mensal, tendo sido as mesmas acceitas pelos conselheiros presentes á sessão.

Nada mais havendo a tratar, foi a sessão encerrada ás 10 horas da noite e concitados os conselheiros presentes a comparecerem á reunião que se realizará em 21 do corrente.

— Proximo á estação do Realengo, caiu hontem do trem S U 40 o passageiro de segunda classe Alberto Ramos, que recebeu diversos ferimentos.

Apresentado á autoridade policial, recolheu-se Ramos depois á sua residencia.

— Regressaram hontem do Estado de São Paulo, ás 5 1|2 da tarde, o dr. Aarão Reis e seus auxiliares Sá Freire, Assis Ribeiro e S. Paulo.

O director assistiu ali a collocação dos ultimos trilhos para o alargamento da bitola até Norte, mostrando-se satisfeito pelo resultado desses trabalhos.

Hoje ou amanhã s. s., terá uma conferencia com o dr Miguel Calmon, ministro da industria, devendo por essa occasião ficar resolvido o dia da inauguração official desses trabalhos.

— Está designada uma turma de empregados da contabilidade para tratar da confecção das tarifas de accordo com as novas bases ha dias approvadas pelo dr. Miguel Calmon, ministro da industria.

Essa turma compõe-se dos escripturarios Alvaro de Oliveira, Antonio Albuquerque, Americo Mario Carneiro, Aurelio de Araujo e Silva, Custodio Nunes, Duarte Junior, Agnello Carneiro, Raul Gitahy e Suzano Ramos.

Escrevem-nos um morador de Maxambomba:

«Sr. redactor. — Estando resolvida pelo dr. Aarão Reis a creação dos trens de suburbios para Maxambomba, como prova o começo da construcção do triangulo para reversão das machinas aqui, pelos drs. Trindade e Jardim, em terrenos que para esse fim foram doados á Estrada pelo digno cavalheiro sr. Medeiros, venho por seu intermedio, agradecendo desde já a sua boa vontade, lembrar ao muito digno director da Central uma medida da qual depende o exito da medida de s. ex.

Refiro-me á confecção dos horarios dessas novos trens.

E' preciso saber o dr. Aarão Reis que os moradores de Maxambomba são, em geral, operarios e trabalhadores, que têm necessidade de estar no Rio de Janeiro de manhã cedo, regressando á tarde.

Desde que os trens suburbanos como aos S S S do ramal de Santa Cruz possam ter maior velocidade e as mesmas paradas que esses até Deodoro, será a viagem feita rapidamente e garantido o exito da idéa do dr. Aarão Reis.

Como ha de ser, nos primeiros tempos, diminuto o augmento dos trens suburbanos, pedimos ao dr. Aarão Reis que mande organizar os horarios com as seguintes horas de chegada ao Rio de Janeiro: 5 1|2, 6 1|2 e 9 1|2 da manhã, 5 da tarde e 7 da noite, sendo as horas de partida do Rio para aqui as seguintes: de manhã, 5 1|2 e 7; á tarde, ás 4 1|2; á noite, ás 9 horas.

Com estes unicos trens póde o dr. Aarão, desde que o horario seja feito mais ou menos de accordo com as horas acima indicadas, supprimir por completo a parada dos trens do interior aqui.

Este projecto de horario satisfaz:

1º aos operarios e trabalhadores que aqui residem e têm que trabalhar no Rio;

2º aos empregados publicos e negociantes que precisam estar no Rio ás 10 horas.

A execução da idéa dos trens suburbanos para Maxambomba, além de crear uma nova fonte de receita para a Estrada, vem ao mesmo tempo satisfazer a aspiração de uma grande parte dos moradores do Estado do Rio, que finalmente notam na boa vontade do dr. Aarão Reis o traço caracteristico de um administrador.

Para mostrar ao dr. Aarão Reis, a vantagem que a Estrada vae ter com a creação dos trens suburbanos, patentearei a s. ex. o seguinte:

Sendo de 1$800, actualmente, o preço de uma passagem em 2ª classe de Maxambomba para o Rio (trato unicamente dos interesses dos operarios e pobres), os moradores daqui usam do seguinte estratagema: compram passagem até Sapopemba ou Cascadura, que custa 600 ou 700 réis e nessas estações compram passagens nos trens do ramal de Santa Cruz para a Central, que custam 300 a 400 réis, e assim fazem a viagem por 1$000, com o augmento de 5 a 10 minutos no percurso da viagem.

O que acabo de expor acima póde facilmente ser verificado pelo dr. Aarão Reis, pois basta que s. s. mande tirar, na estação de Maxambomba, uma estatistica do numero de bilhetes que diariamente são vendidos para Sapopemba (hoje Deodoro) e para Cascadura; apezar do pessimo horario actual, s. s. verificará que a média dos viajantes diarios aqui está entre 80 e 100 pessoas.

Terminando esta, tenho o restricto dever de agradecer de todo o coração a grandiosa idéa do dr. Aarão Reis, que procura desse modo satisfazer os interesses do publico e creando uma nova fonte de renda para o grande proprio nacional E. F. C. do Brasil, em tão boa hora confiada á sabia direcção de s. ex.

As idéas que ahi ficam, meu caro redactor, são filhas de um homem pratico e que alimenta sinceros desejos pela segura orientação do actual director da Estrada.»

Baccharina Mentholada—Remedio infallivel para enjôo de mar, enjôo em caminhos de ferro e enjôo da prenhez.—Andradas 59

DE PALANQUE

Correu animadissima a tourada de hontem no *redondel* do Campo de Marte, a quarta da temporada.

Tratava-se da *estréa* de uma artista feminina e isso foi o bastante para que os camarotes e archibancadas se enchessem do que ha de mais chic—o bello sexo, dando á praça um tom alegre e a animação dos grandes dias.

Velhos «afficionados» e criticos retirados a penates como o nosso querido *Zé das Farpas*, lá estavam dispostos a vibrar como nos bellos tempos. E' que a promessa era boa—uma rival da celebre Reverte—era realmente de encher as medidas.

E effectivamente não perderam o seu tempo. Josefa Mola—*la Pepita*, é uma optima artista tauromachica, valente, elegante e muito sympathica, captiva os espectadores, conquistando-lhe immediatamente as boas graças.

Começou *Pepita* por dar no *cornupeto* que lhe coube, o 6º, algumas *passes* de capote de boa *escola* e rematados com arte e elegancia.

Depois pegou em bandarilhas e cravou quatro pares a *cuarteo* com muita precisão.

Com a *muleta* executou uma faina regular, embora pouco cingida (ainda assim muito superior ao *Cantaritos*) e terminou *simulando* a estocada com uma bandarilha em *su sitio*.

Ovacionada pela assistencia com phrenesi, *La Pepita* estava consagrada pelo publico não como a vencedora da grande *la Reverte* mas como uma sua digna collega.

O resto da corrida satisfez, embora com alguns senões; senões que a sympathica empreza José Bento de Araujo póde fazer desapparecer por completo, si quizer attender aos seus innumeros amigos e ás justas reclamações do publico entendido.

Já aqui o dissemos: uma empreza que dispõe da «quadrilha» que organizou com tanto escrupulo, artistas como Maera, Manoel dos Santos e outros, não deve manter á sua frente um espada da força de Cantaritos e dar-lhe o direito de, nos touros bandarilhados por aquelles dois artistas, pegar na *muleta* ou *capote* e prejudicar o publico com o seu trabalho inexperiente, privando-o de ver essa parte, talvez a mais brilhante do toureio a pé, executada com elegancia e a devida arte. E não é só Santos e Maera que podemos ver; tambem na *cuadrilha* está o Ribeiro Thomé que nos consta maneja lindamente *el trapo rojo*.

Deixemos, pois, de *espadas* e venham para a liça os que sem aquelle *cartel* de verdade ou fingido podem completar o que tem faltado nas corridas anteriores.

O Morgado de Covas continuou a empolgar o publico com sua elegancia, coragem e optima montada. Tres bons ferros cravou no 1º touro, que era difficil e que só recebia o *castigo* á força.

Com José Bento (a velha reliquia do toureio portuguez) fez brilhaturas ainda mais realçadas pela extrema cortezia do seu valente collega. Cinco ferros largos e dois curtos cravou á *tira*, á *meia volta*, ao *estribo* e á *garupa*, obedecendo sempre ás regras da arte.

José Bento, sempre valente e nobre no cultivo da arte que tantas glorias lhe tem dado, esteve magnifico de correcção e valor embora pouco ajudado pela sua *montada*. Quatro bons ferros largos collocou á tira e á meia volta e dois *curtos*, um dos quaes, *recebendo* ao *estribo*, primoroso.

Os dois artistas foram chamados á praça e muito applaudidos, o que foi de justiça, pois a lide deste touro constituiu as *horas da tarde*.

Maera teve um bom par a *cuarteo* e ajudou optimamente com capote todas as phases do toureio, estando incansavel.

Manoel dos Santos teve um *bom par*, indo á *cara do touro* depois de *citar* com valentia e arte para *cambio*.

Bregando bem, embora algo *aborrio*.

Alfredo Santos teve um par *a cambio* regular e um a *cuarteo* bom; e um optimo salto de *vara*.

João de Oliveira animou um pouquinho, teve um par muito bom e ensaiou uns passes com o capote de que devemos mencionar um bom *pharol*.

Ribeiro Thomé, muito valente e trabalhador como sempre.

Os intervalleiros fizeram rir a valer com o seu bem ensaiado *Cake-Walk*.

A direcção da corrida a cargo do Victor Marques esteve optima, menos na parte referente ao serviço do *capote e muleta*, isto pelos motivos acima expostos.

E até domingo.

Caracol

A LIGHT

Travas que não funccionam — Morte de um animal de raça

O pessimo material empregado pela The Rio de Janeiro Tramway Light and Power, nos carros electricos que fazem o transporte de passageiros pelas linhas da antiga Companhia Villa Isabel, occasionou hontem, em frente ao predio n. 72 I da rua S. Francisco Xavier, a morte de um cavallo de raça, pertencente ao sr. Benedicto Caldeira Junot.

O lindo animal ia pela mão de um empregado daquelle cavalheiro, no local alludido, quando um «perigo amarello», chapa 504, linha Aldeia Campista, o jogou á grande distancia, causando-lhe a morte immediata.

O facto foi testemunhado pelos srs. dr. Cesar Freitas, Antonio Augusto de Oliveira, Albano de Mello, Manoel Germano de Oliveira, Luiz Flores Reis e outros que affirmam não ter sido o motorneiro do carro culpado pelo accidente.

O pobre homem empregou, quando ainda se achava cerca de 100 metros distante do animal, todos os esforços para poupar-lhe a vida, mas... a trava do carro não funccionava!

O sr. Janot vae accionar a Light pelo prejuizo que lhe causou e nós aqui estamos a pensar que em vez de um cavallo bem podia ter ido para o outro mundo um desgraçado mortal, sujeito, como todos nós aos «perigos amarellos» que possuem travas... *in nomine*!

E tudo isso aconteceu ás 8 horas da manhã, quando a gente costuma sair de casa na supposição de estar longe o dia de ir desta para melhor vida!...

CLUB DE PIANOS

Casa Mozart, 150 prestações semanaes de 10$, com 150 sorteios: Prospecto e mais informações. Avenida Central 127. CASA MOZART.

A CARNE

No matadouro de Santa Cruz foram hontem abatidas:

Rezes 325, carneiros 46 e porcos 46.

Foi rejeitada 1 rez.

A matança foi feita pelos srs.:

Durisch, & C., 39 rezes; Portinho & C., 25 rezes; Candido Espindola de Mello, 40 rezes; José Pacheco de Aguiar, 80 rezes e José Rodrigues de Oliveira, 81 rezes.

A balança do entreposto de S. Diogo accusou o peso seguinte:

Rezes 59.000 kilos, porcos 1.436 kilos e carneiros 931 kilos.

Vigoraram hoje no entreposto de São Diogo, os seguintes preços:

Bovino, 1$000 e $600; lanigero, 1$600; suino, 1$600 e 1$100.

Prefeitura do Districto Federal

Gabinete do prefeito

Requerimento despachado:

Antonio Parreiras — Compareça neste gabinete.

Directoria Geral de Policia Administrativa, Archivo e Estatistica

Despacho do director interino:

Francisco da Cunha Teixeira — Satisfaça a exigencia da secção.

Multas impostas pelos agentes

De S. José:

Dr. Francisco Pinto Ribeiro, em 100$, por ter construido, sem licença, um telheiro no terreno do predio n. 24 da rua de Santa Luzia, sendo intimado a demolil-o no prazo de cinco dias.

De Inhaúma:

José Teixeira Bastos, rua Dr. Manoel Victorino n. 71, em 50$, por falta de addicional.

Antonio da Silva Mariano, rua da Republica n. A-7, em 30$ por falta de aferição.

Adolpho Waldino Xavier, rua Goyaz n. 54, em 50$, por transformação de negocio.

Da Gloria:

Adelina Aranha Freire, em 30$, por não ter cumprido o laudo de vistoria no predio nos fundos do predio n. 42 da rua Pedro Americo.

Vistorias

Serão vistoriados no dia 12, os seguintes predios:

Ao meio dia o de n. 50 da rua da Gloria, do visconde de Paranaguá.

Leilões

No dia 11, á 1 hora da tarde, nas agencias, de Irajá, de 8 leitões; Engenho Velho, de artigos de armarinho, e da Gavea, de objectos de armarinho e 35 kilos de chumbo.

Directoria Geral do Patrimonio

Despachos do prefeito:

Manoel José Ribeiro—Indeferido.

Transferencias do dominio util

Joaquim Martins de Lima Junior—Concedo a licença para a transferencia do dominio do terreno de Marinhas occupado pela parte do predio, obrigando-se o comprador a ceder a faxa necessaria ao alinhamento da Avenida Beira Mar e sem prejuizo do direito da municipalidade ao dominio directo do terreno de sesmarias occupado pelo restante do predio.

Sophia Tasso de Souza, Carlos Rossetti da Rocha Freire, Thereza Cherubina de Simoni Diogo, Amelia Ignez de Sampaio Costa e filhos—Deferidos.

Cartas de aforamento

Joaquim da Silva e Sá—Indeferidos.

Dias da Silva & Freitas, Sebastião José de Oliveira, Joaquim Corrêa Ramos, João Luiz Bittencourt, Alexandre Garcia—Deferidos.

Pelo director:

Germano Accetta & Filho, Francisco Sampaio Vieira & Irmão—Compareçam na sub-directoria da Carta Cadastral.

Directoria Geral de Fazenda

1ª SUB-DIRECTORIA

Contabilidade

Pagam-se amanhã 9, as seguintes folhas:

Inspectoria de Mattas e Jardins.

Despacho do director:

Justiniano Cardoso dos Santos — Deferido, de accordo com as informações.

2ª SUB-DIRECTORIA

Rendas

Alvarás de licença

Despachos do sub-director:

Raul da Fonseca, Domingues Peres, Alberto Lucio Bittencourt, A. Pereira Lopes, Luiz Nave & Irmão, Luiz Hermanny & C., Marcondes & C., José Hermida Passos, Augusto Guerreiro, Antonio Bello, Marques Caneiro & C., Pedro Luiz Sayão, José Luiz Franklin, Martins Labra & C., M. D. Vieira & C., Maximino Azeredo & C., Lascozos, Pinto & Pacheco, Pereira dos Santos & C., Mme. Luiza Lacoste, Antonio Magalhães & C., Damazio & C., Francisco C. de Oliveira, Maximo Cardoso, Felinto Figueiredo da Silva, Alexandre Joaquim de Souza, Moreira & Filho, Vaz de Carvalho & C., Joaquim dos Santos Machado, Mario Rodrigues & C. e João José — Deferidos.

Exigencias

Elizeu Augusto dos Reis, Thanus Mussi, Nicoláo M. S. Silva, José Francisco do Carmo, José de Figueiredo, Barbosa & Souza, João Fertone, Dopes Gomes & C., Antonio Gonçalves de Queiroz, Francisco Pardo Soares, Manoel Joaquim da Silva Sobrinho, Augusto de Figueiredo & C. e J. M. Lopes.

Predial

Despachos do director:

Francisco José Gonçalves — Deferido.

Augusto Roberto W. Barca — Indeferido.

Francisco Candido Pereira, Maria Guilhermina Bernardes Raythe, Augusta da Silva Gonçalves, Antonio José de Andrade Bastos, Maria G. B. Rayth, José Alves Ferreira Chaves, João Phelippe Paranhos — Inscrevam-se de accordo com a informação.

Octavio Francisco A. Macedo, Maria Rocha de Oliveira, Miguel Laccaro, José Antonio de Souza, Joaquim Francisco Delgado, Amelia da Rocha Martins, Eugenio Carlos Rossi, Antonio do Valle, Manoel Fernandes Tavares e Vicenzo Vitolo — Acceitem-se.

Pelo sub-director:

Silvino & C., Maria Thereza de Mattos Leite Goussand, Ar. Alfredo Augusto Gomes, Leopoldo Mignelote Vianna, Belarmino Ferreira Pinheiro, Ignacio Gonçalves da Silva, Alberto Antonio de Araujo, A. dos Funccionarios Publicos Civis, Francisco Mendes Leite de Faria, José Antonio de Oliveira, Oscar (menor), Antenor Sebastião da Cunha—Deferidos.

Exigencia

Delphina de Brito Reis, Benedicto e Paulo, Joaquim Rodrigues da Silva, Bernardino Marques Pires Vaz (2), Cyrillo Passos, Albertina Santiago Fontes, Philomena Laranja da Costa, Joaquim José Pereira, João Ferreira Silvestre, Francisco Sampaio Moreira, José Francisco Bonança, Custodio José Barbosa, Joaquim da Silva Aronca.

Directoria Geral de Obras e Viação

Despacho da directoria:

Walter Ramos & C.—Junte o conhecimento.

Ignacio Iuberalta, Bernardino José da Cunha, Deocleciano Pereira Dias, José dos Santos Victorino, Manoel de Oliveira Braga, Oscar da Silva Costa, José Gomes de Freitas, Antonio Fiusa Junior, Manoel de Souza Araujo, Celestino Gaspar de Oliveira, dr. João de Siqueira Cavalcanti, dr. Carlos Milaneze—Passem-se alvarás.

Manoel Pereira, João Salles—Juntem procurações.

Maria Fernandes Tristão—Deferido.

Companhia de Seguros Mercurio—Junte croquis com dimensões e dizeres.

Despachos das circumscripções

2ª — Dr. Arthur de Alencar Araripe e Maria José Pereira de Almeida — Satisfaçam as exigencias.

Maria Domingues de Souza — Faça a demolição dos quartos do fundo, que ameaçam ruina.

Luiz da Silva Ribeiro Filho—Abra o predio.

Bernardino José Ferreira—Póde habitar.

Manoel Faustino dos Santos Lisboa—Passem-se guias.

3ª — V. O. 3ª do Carmo—Abra o predio.

Gabriel José Baunier—Passe-se guia.

5ª — Maria Souza da Conceição — Passe-se guia.

José da Silva Simões—Queira explicar a natureza do concreto que quer fazer.

Antonio Ferreira Neves—Passe-se guia.

José Francisco Corrêa—Habite-se.

Fortunato de Oliveira Martins — Junte o bilhete da multa.

6ª—Manoel Lopes dos Santos — Cumpra o despacho.

Manoel Pinto de Souza — Figure na planta cadastral a construcção que pretende.

Hurie & C. — Junte o prospecto com que fez a obra.

Maria Adelina Braga—Satisfaça a duvida.

Companhia Kiosque Rio de Janeiro—Passe-se guia.

7ª — Pedro Antonio Ferreira da Silva— Figure o muro na planta do cadastro.

Polydoro Pereira Pinto (2), Porcina Maria Silva Soares, dr. Henrique de Toledo Dodsworth, Sebastião José de Oliveira, Agostinho José Ferreira Junior e João Manoel Ramos Pinheiro — Passem-se guias.

Joaquim de Figueiredo Faria—Póde habitar.

Joaquim Ribeiro Vinha—Junte procuração.

8ª — Domingos Joaquim da Silva & C., Antonio José da C. Ribeiro e Brasilio Taborda—Passem-se guias.

9ª — Antonio José Corrêa — Satisfaça as exigencias.

Manoel da Cunha Lima - Passe-se guia.

10ª — Henrique Pedro de Souza Lobo e Wenceslau de Oliveira Bello—Habite-se.

José Teixeira Torres Carneiro e Natividade Magalhães Cunha—Passem-se guias.

11ª — Joanna Rodrigues A Lima — Passe-se guia.

Estevão Neiva e Atão Francisco d'Avila — Paguem o imposto do expediente.

12ª — Joaquim dos Santos Coelho Lobo—Apresente a licença.

Porcina de Freitas Braga e Julia Analia Parades — Passem-se guias.

13ª — Dr. João Albuquerque Cerejo — Facilite o exame da cobertura.

Francisco Valente — Fica acceito o passeio.

Affonso Henrique de Carvalho — Habite-se.

Alberto Lins Guimarães, Dodsworth & C., V. O. 3ª do Carmo, Maria S. Uchôa e Antonio G. de Carvalho — Passem-se guias.

Conde de Figueiredo — Declare a extensão e a largura.

Sub-directoria da Carta Cadastral

Despachos do sub-director:

Andrade Lima & C., e Antonio da Costa Leite — Deferidos.

D. Leocadia Carolina Vianna de Brito — Compareça nesta sub-directoria.

Posto Central de Assistencia

A's 5 horas da tarde do dia 6, foi requisitada a presença do medico de plantão, dr. Francisco Campello, para soccorrer ao menor Joaquim Silva, morador á rua Humaytá n. 20, que havia sido victima de um bonde da Companhia Jardim Botanico.

Feito o curativo no local, foi a victima recolhida ao hospital da Santa Casa com guia deste posto.

—A's 8 horas da noite compareceu o medico de plantão, dr. Thompson Motta, á delegacia do 3º districto para soccorrer a Miguel Cidromagalo, morador á ladeira do Barroso n. 50, o qual apresentava uma ferida incisa penetrante ao hemithorax esquerdo.

—Feitos os curativos necessarios, foi o ferido recolhido ao hospital da Misericordia com a competente guia deste posto.

— A's 9 e 15 da noite, foi requisitado pelo agente da estação Central da Estrada de Ferro a presença do mesmo medico de plantão acima, para soccorrer a Maria Rodrigues, moradora em Cascadura, a qual tentara suicidar-se, apresentando fractura no craneo com phenomenos de compressão cerebral causada pela hemorrhagia.

Medicada no proprio local, foi internada no hospital da Santa Casa com guia deste posto.

— A's 12 horas de hontem foi soccorrido pelo medico de plantão, dr. Rodrigues Alves, á requisição da delegacia do 1º districto, João Wanne, morador á travessa de S. Sebastião n. 41, victima de um ataque.

—A's 12 e 30 foi soccorrido pelo mesmo medico de plantão, á requisição da delegacia acima, João Madeira, morador á rua da Passagem, victima de um ataque.

—A's 7 e 15 da noite, foi requisitada a presença do medico de plantão, dr. José de Castro, para soccorrer ao menor Marcos, que havia sido victima de uma quéda de um bonde, na esquina da rua Theodoro da Silva, em Villa Isabel.

Removido para sua residencia, á rua dos Artistas n. 5, foi-lhe prestado o soccorro necessario.

Curativos no Posto:

A's 9 horas da noite apresentou-se a este posto o sr. Avelirano Noruega, com uma entorce no pé direito; applicado o apparelho pelo medico de plantão, dr. Julio da Cunha, foi transportado em ambulancia para a sua residencia, á rua de S. Christovão 199.

Em José Alves Baptista, estivador da firma Lage & Irmãos, victima de uma quéda, foi applicado um apparelho gessado, recolhendo-se á sua residencia.

Em Odilio Alonso, morador á travessa Leonardo n. 41, com uma ferida incisa no joelho esquerdo. Feito o curativo, retirou-se para a sua residencia.

Consultas medicas, 2; guias expedidas em domicilios, 3; no posto, 5; remoções, 8.

MORTO SEM ASSISTENCIA

No 11º districto

Em sua residencia que é no becco das Escadinhas n. 3 falleceu hontem repentinamente o sr. Antonio Lobo Corrêa de Barros, viuvo, de 46 annos de edade e nacionalidade portugueza.

Como não se estivesse tratando com medico algum, pessoas da casa foram pedir ao commissario de hygiene do districto o necessario attestado de obito que lhes foi negado.

Ante isso, foi pedido á policia do 11º districto o exame cadaverico, afim de ser feito o seu enterramento hoje, sendo dadas providencias nesse sentido.

A COMMANDITA DO DINHEIRO

Proseguimento do inquerito

NA 2ª AUXILIAR

Proseguiu hontem na 2ª delegacia auxiliar o inquerito aberto sobre as notas falsas.

Depuzeram Anna Hardtt, amante de Magalhães Bastos, um dos accusados, e Antonio Pereira Dutra, empregado no botequim do Palace Theatre.

Anna disse que ignorava ser o seu amante fabricante de notas falsas, sabendo que elle exercia a profissão de photographo.

Pereira declarou á policia ter recebido de um dos falsarios uma nota de 5$000 da Caixa de Conversão.

O dr. Mariano de Medeiros soube que o verdadeiro nome do photographo Mendes é Antonio Maria Mendes e não Albino Mendes, como declarou á policia.

CAXAMBU'!

O melhor morim para 4$500 a peça e muitas outras marcas. *Cretone France*: para lençol de casal, superior, metro 2$500 e vale 4$000; só na

FABRICA CONFIANÇA DO BRASIL

83, RUA DA CARIOCA, 83

VIDA ACADEMICA

Faculdade Livre de Direito

Hoje serão chamados a exame escripto:

2º anno — A's 2 horas— 2ª cadeira, todos os srs. alumnos inscriptos de ns. 1 a 30.

Turma supplementar — Todos os srs. alumnos inscriptos de ns. 31 a 36.

A exame oral:

3º anno—A's 2 horas—Pedro de Alcantara Berquó, Macarino Garcia de Freitas, Nicoláo Rodrigues S. França Leite, Luiz de Araujo Franco.

Turma supplementar—José Pires de Lima Rebello, Annibal Rodrigues Coelho, Sandoval de Oliveira, Thomaz Bernardino da Silva Cunha.

4º anno— A's 3 horas—José Pinto Ferreira Morado, Azôr Brasileiro de Almeida, Cicero Monteiro da Silva, Benjamin Calucci.

Turma supplementar—João Ribeiro Macedo Filho, Flavio Ferreira da Luz, Bento B. Araujo Pinheiro, Alberto Velho de Souza.

Resultado de exames:

3º anno — Aurelio Machado Portella Figueiredo, Aristoteles Ribeiro Mello, Pompeu Fernandes Maia e Godofredo Carneiro Leão, plenamente em todas as cadeiras.

Não compareceu um.

Deixaram de fazer exame nesta época 16 alumnos do 5º anno, 24 do 1º e mais 65 ausentes, que não obtiveram do sr. ministro do interior a necessaria autorização.

Vida escolar

Gymnasio Pio Americano

Reproduzimos abaixo o resultado dos exames do 2º e 3º annos primarios que, por equivoco, saiu errado na primeira publicação:

2º anno—Simplesmente: Waldemar Magno, Hugo de Menezes, Sylvio Vasconcellos, Manoel Coutinho, João Silvares, Domingos Segreto, Jorge de Vasconcellos, Octavio Sabino, Adalberto Vaz, Euclydes Martins, José Fontainha, Agenor Coutinho, Orlando de Mattos e Edgar dos Santos.

Houve 6 reprovações.

Não compareceram 4.

3º anno—Plenamente: Francisco Pinto da Luz, Carlos Nobre, Manoel Bello, José Mariano Coelho, Epaminondas Pinheiro, Jayme de Oliveira, Althair de Queiroz, Oswaldo Barata, Hugo de Carvalho, Avelino Nunes, Luiz Marques Gonçalves, Roberto Saldanha Ramiz, João Bello, Oscar F. Campos, Edgar Soares, Annibal Viegas, José Segreto, Otto Jalles, João Ramos e Silva.

Simplesmente, Balthazar de Albuquerque, Durval de Carvalho, Waldemar de Saldanha Ramiz, Fabricio de Mattos, Waldemar de Vasconcellos e João de Barros.

Festa escolar

Esteve nesta redacção uma commissão de professoras do 11º districto escolar, e nos communicou que pretendem encerrar os trabalhos deste anno, realizando, no dia 14 do corrente, um festival infantil, em um dos salões da Prefeitura, com a devida venia do general prefeito.

Será convidado o director geral da instrucção para presidir a esse festival.

Programma da festa:

Entrada dos alumnos em marcha, cantando o «batalhão escolar»—Abertura da sessão pelo inspector escolar do districto e entrega da presidencia ao dr. director geral de instrucção—Apresentação dos alumnos pelas respectivas professoras em continencia ás autoridades presentes—Hymno Nacional pela banda—Hymno Deodoro, cantado por todos os alumnos—Saudação pela menina Lylia Fernandes e entrega de ramilhetes ás autoridades, por uma commissão de meninas—Poesias e monologos por alumnos.—Brinquedo infantil: «mia gato»—Musica pela banda—Poesias e comedias por alumnos — Briquedo infantil: «quem vai á caça, perde a praça»—Musica pela banda—Poesias e dialogos por alumnos Brinquedo infantil: «o camponez e a raposa»—Hymno á bandeira, cantado por todos os alumnos — Encerramento da sessão pelo dr. director geral de instrucção—Hymno Nacional pela banda.

SOLDADO INSUBORDINADO

Um commissario aggredido

NA SEDE DO 15º DISTRICTO

Serafim Pereira Vinhaes é soldado da Força Policial, e como tal foi designado para rondar a rua Haddock Lobo, nas proximidades da de Mattoso, onde era obrigado a permanecer durante o seu quarto de serviço.

Não quiz, porém, proceder assim o nosso Vinhaes e resolveu, a folhas tantas, abandonar o posto para qualquer fim, no que aliás foi muito caipora, porque, momentos depois da sua arribada, passou por ali o commissario de ronda do 15º districto, que, não o encontrando no seu logar, deu parte ao commandante do destacamento local.

Sabendo disso hontem mesmo, ás 12 horas, o soldado foi á delegacia citada e encontrando ali o commissario Porfirio Faria, perguntou, aggressivamente:

—Quem foi o miseravel do commissario que me denunciou ao meu commandante?

O commissario reprehendeu-o, levando por isso um bofetão.

Facil é imaginar o sarilho que logo se armou; mas felizmente chegou o sargento commandante do destacamento que prendeu Vinhaes, contra o qual foi lavrado auto de flagrante por aggressão e desacato á autoridade.

RECLAMAÇÕES

GUARDA NOCTURNA

Escreve-nos o commandante Manoel Alves Moreira:

«Sr. redactor. — Deparando nas columnas do vosso conceituado jornal com uma local referente á guarda de vigilantes nocturnos do 18º districto, da qual sou o respectivo commandante, tenho a informar-vos, a bem da verdade, que a local não tem fundamento.

Não sou eu e sim o thesoureiro o encarregado do pagamento aos guardas.

Quanto ao atrazo com os referidos guardas, de que reclamam, é destituida de verdade a informação levada ao vosso conceituado jornal, porque o pagamento é effectuado improrogavelmente nos dias dez de cada mez, sendo que ainda lhe abono do dinheiro nos dias vinte de cada mez.

Certo de que publicareis estas linhas, visto ser a expressão da verdade, contorno poderes verificar, dando-me nisso immenso prazer.

Muito grato ficarei, etc.»

PREFEITURA

Nos paizes civilisados do mundo, quando o transito de vehiculos é prohibido em alguma rua, ou trecho de rua, existem taboletas impressas, ou, pelo menos, signaes indicativos dessa prohibição.

Aqui, as coisas passam-se de um modo mais original — faz-se uma verdadeira caçada aos incautos, arma-se uma ratoeira dos desprevenidos, que são todos no caso.

Assim é que existe um trecho do prolongamento da rua Senador Dantas, entre o Passeio Publico e o Palacio Monroe, está interdicto há dias para o transito de carroças; mas nenhum signal indicativo, nenhum aviso ali figura para prevenir os que ignoram essa postura municipal, que tenham de arcar se aquelle ponto vedado?

Acresce mais que o agente do districto de S. José [illegible] dentro do botequim do Passeio, á espera da caça, ou antes, da carroça infractora, e só sae do seu esconderijo para multar o pobre carroceiro ignorante da quantia de [illegible]!!!

Ora, isto não é serio. E para que não se perpetue o abuso, chamamos para o facto a attenção do general prefeito, certo de que s. ex. não pactua com esse processo pouco honesto de surripiar o cobre ao já estafado contribuinte.

POLICIA

Ha ruas no bairro do Andarahy Grande como sejam: Souza Cruz, Patrocinio, São João, Memoria, Maria Amalia, Florindo, Maria Luiza, Alice e outras, que se acham por completo á presença de policiaes.

Os moradores já ficaram satisfeitos si o policiamento das mesmas fosse das 7 horas da noite ás 5 da manhã, isto todos os dias, pois só assim nos poderiamos dormir mais descansados e não seriamos visitados constantemente pelos inimigos do alheio.

Ha dias, para não citar outros factos, por volta de meia noite, a residencia do sr. Custodio Dias Balthar, rua Alice n. 7, foi visitada por 2 individuos, que, presentidos pelas pessoas da casa, se puzeram em fuga.

Uma das mesmas ruas não terem vigilancia, [illegible] um trecho da de nome Maria Amalia, que é bem transitavel, mas sem o [illegible] de possuir combustores da illuminação, o que favorece assaltos, como em dias da semana finda, o de um rapaz decente, que, no posto pelo referido trecho, foi inopinadamente aggredido por tres individuos, que, depois de lhe darem algumas cascudos, se puzeram ao fresco.

— Moradores das Laranjeiras, no trecho comprehendido entre os ns. 58 a 64, pedem-nos que intercedamos junto ao delegado do districto no sentido de fazer cessar os insultos e as desordens praticados por uma matilha de menores desoccupados que se reunem todas as noites naquelle local.

SAUDE PUBLICA

Escrevem-nos:

«Sr. redactor — O «Correio da Manhã» tem sido, sem contestação, o jornal que mais se tem batido em favor dos pobres e dos desprotegidos, e é por esta razão que a elle recorrem, confiantes, os moradores da avenida Santa Eugenia, á rua Costa Guimarães, no Retiro da America, para pedirem providencias energicas contra a criminosa negligencia com que procede a Directoria Geral de Saude Publica, com prejuizo e risco da saude dos pobres moradores da avenida.

Desde o principio do anno que appareceram frequentes casos de febres de mau caracter na avenida.

Um dos medicos parente de uma das familias, verificou que causas dos referidos casos de febres estava nas aguas estagnadas embaixo das casas, e fez a communicação á delegacia respectiva, isto em julho ou agosto.

Uns vinte dias depois appareceu aqui o medico da hygiene, e verificou a verdade da accusação, promettendo que providenciaria.

Até agora, porem, sr. redactor, nada se tem feito em beneficio da saude de nossas familias ameaçadas com os resultados de um verdadeiro pantano, e que se augmenta cada vez mais, estando as casinhas nadando em agua verde e podre.

Como a avenida pertence á poderosa Companhia Sul America, que cobra rigorosamente os alugueis, e tem recursos para fazer de prompto as obras que a hygiene determinar.

Nós ousamos pedir ao «Correio» que mande aqui um reporter para ver a situação em que vivemos e promover o cumprimento da lei, por parte de uma repartição que tão rigorosa e impiedosa se mostra com os pobres.»

COM A POLICIA

Os moradores da rua das Laranjeiras, no trecho comprehendido entre os ns. 58 a 64, queixam-se de um grupo de menores vagabundos.

Estes pintam o caneco por lá. Gritam, dizem palavradas, desrespeitam as familias, provocam os transeuntes.

Que faz a policia?

COM A CENTRAL

O sr. Oscar Lemos veiu dizer-nos que recebeu de Minas Geraes, numa caixa de calçados, cinco queijos.

Na estação do Engenho Novo, o agente da Estrada de Ferro cobro 500 réis pela frete.

O sr. Oscar protestou, achando caro o frete.

O agente insultou-o e ameaçou espancal-o.

COLCHAS PARA CASAL

Superiores, brancas e todas as cores, nova remessa, é uma pechincha porque vale em o dobro, vendem-se unicamente na

FABRICA CONFIANÇA DO BRASIL

83, Rua da Carioca, 83

COUPONS

D. Paulina Quintanilha enviou-nos alguns «coupons» para os nossos pobres.

NOTICIAS RELIGIOSAS

Missas — Hoje serão rezadas nas seguintes egrejas:

A's 8 horas, na capella do hospital de Nossa Senhora da Saude, da Gamboa e nas egrejas dos conventos de S. Sebastião do Castello e de Nossa Senhora da Lapa do Desterro.

A's 8 1|2, nas egrejas do mosteiro de S. Bento, e do convento de Nossa Senhora da Lapa do Desterro e na capella do Recolhimento de Santa Maria.

A's 6, nas egrejas dos conventos de Nossa Senhora da Conceição da Ajuda e de S. Sebastião do Castello e na capella do Recolhimento dos Orphãos da Santa Casa de Misericordia.

A's 6 1|2, nas egrejas de Santo Affonso e do convento de S. José e do convento de Santo Antonio.

A's 7, nas egrejas dos conventos de Nossa Senhora da Lapa do Desterro e de Santa Thereza de Jesus, na capella do collegio de Santo Ignacio e nas egrejas de S. Christovão e de Nossa Senhora da Luz.

A's 7 1|2, nas egrejas dos conventos de Nossa Senhora da Lapa do Desterro, de Sant'Anna, de S. Francisco de Paula, do Senhor Bom Jesus do Calvario da Via Sacra, de S. Gonçalo Garcia e S. Jorge, de Santo Christo dos Milagres.

A's 8, na capella do Asylo Isabel, nas egrejas dos conventos de Santo Antonio, de S. Sebastião do Castello e do mosteiro de S. Bento, de S. Francisco Xavier, de Nossa Senhora do Terço, de Nossa Senhora Mãe dos Homens, de Nossa Senhora da Lapa dos Mercadores, de Nossa Senhora Mãe dos Homens, de Santa Ephigenia e de Santo Affonso.

A's 8 1|2, nas egrejas de S. Pedro, do Santissimo Sacramento, de S. Francisco de Paula, de Santa Rita, de Nossa Senhora do Carmo, de Nossa Senhora da Conceição e Boa Morte, de Nossa Senhora do Parto, de Santa Luzia e de S. Christovão.

A's 9, nas egrejas do Santissimo Sacramento da antiga Sé, de Nossa Senhora da Candelaria, de Nossa Senhora do Parto, da Ordem Terceira da Immaculada Conceição, de S. Francisco de Paula, de Nossa Senhora da Lampadosa, de Santo Antonio dos Pobres, de Nossa Senhora da Gloria, de Nossa Senhora do Carmo, de S. José, de S. João Baptista da Lagôa, do Desterro e de Nossa Senhora dos Militares.

A's 9 1|2, nas egrejas de S. Francisco de Paula, de [illegible] e do Santissimo Sacramento da antiga Sé.

Relação do E. do Rio

O Tribunal da Relação do Estado do Rio, reunido no dia 6 em sessão, sob a presidencia do desembargador J. A. Gomes, procedeu aos seguintes julgamentos:

Aggravos civeis

N. 998—Sapucaia—Aggravantes, Antonio José de Miranda Carvalho e d. Magdalena de Miranda Carvalho; aggravado, Francisco Alves da Silva. Relator, o desembargador Figueiredo e Mello.

Deram provimento contra o voto do desembargador Santos Campos.

N. 999—Barra do Pirahy — Aggravantes, Teixeira Andrade & C. e dr. Octavio Pereira Andrade; aggravado, Candido Alves de Brito. Relator, o desembargador Carlos Bastos.

Conhecendo do aggravo contra o voto do desembargador Santos Campos, negaram provimento.

N. 1.0..—Parahyba do Sul—Aggravantes, d. Marianna Brito de Carvalho e Silva, d. Gabriela Lazaro da Silva, d. Maria Lazaro da Silva e d. Amelia Lazaro da Silva Carvalho, por si e como tutora de seus filhos Gabriel e outros; aggravados, Marinho Pinto & C. Relator, o desembargador Castro Rebello.

Julgaram deserto o aggravo.

Appellação crime

N. 2.190—Macahé — Appellante, José Vicente da Silva, vulgo *José Cobra*; appellado, o ministerio publico. Relator, o desembargador Figueiredo e Mello.

Deram provimento para annullar o plenario.

VIDA OPERARIA

União Operaria no Engenho de Dentro —A 5 do corrente, realizou-se a sessão ordinaria da directoria e conselho, sob a presidencia do sr. Pinto Machado, sendo secretarios d. Leonidio Barros e Firmino Corrêa.

Lida a acta anterior, foi a mesma approvada.

O expediente constou dos officios da União Operaria de Bagé, Centro Artistico Cearense e Federação Operaria do Rio de Janeiro.

Cartas dos representantes em Campinas, Lages, Pernambuco e S. João d'El-Rey.

Pedido do club carnavalesco Irmãos da Opera para realizar o baile do dia 7, na sede da União, o que e concedido. Ficando, pois, o salão da União todo o dia 7 e a noite seguinte á disposição do dito club.

Estatutos da Federação Operaria do Rio de Janeiro, carta e prospectos da mensagem dirigida ao Congresso Nacional sobre o sorteio militar, da Associação dos Empregados no Commercio do Rio de Janeiro, carta do representante em Barra Verde, idem do companheiro Antonio Lisboa, de Carvelio, idem de Manoel Borba Ferreira, de Matta Machado; diversas communicações de socios em Paracambý; agradecimento do socio Aureliano Junior, de Bangu; offerta dos seus serviços, o sr. Deocleciano Martyr, que foram aceitos com contentamento; communicação da redacção do *Correio do Brasil*, e da nova empreza do Grande Hotel em Caxambu.

Todo o expediente teve o destino conveniente.

—As aulas sociaes, serão encerradas a 29 do corrente.

A visita a séde da C. S. R. Colmar Operario, effectuar-se-á a 15 do corrente.

União dos Operarios Estivadores — Esta Associação reune-se hoje, ás 7 horas da noite, em assembléa geral ordinaria, afim de tratar-se de assumptos de importancia para a classe.

Liga Federal dos Empregados em Padaria no Rio de Janeiro—Realiza-se hoje, ás 7 horas da noite, uma sessão de directoria e conselho.

Centro de Empregados em Ferro-Vias —Foram acceitas 72 propostas de novos socios no mez de novembro, sendo: machinistas e particulares 16, recebedores 25, cocheiros e conductores 29, «chauffeurs» e motorneiros 10; transferiram-se os recebedores Octavio Martins de Souza e Manoel Pedro Cabral, para o quadro de motorneiros, gozando de todos os direitos socioes inclusive de serem afiançados em crime de desastre.

DIA SOCIAL

DATAS INTIMAS

Cercada do respeito e estima de que é merecedora pelos seus elevados dotes moraes, vê passar hoje o seu anniversario a exma. sra. d. Thereza de Castro Nunes, viuva do dr. João Francisco Leite Nunes, que exerceu o cargo de nosso consul no Uruguay e prezada mãe do nosso companheiro de redacção dr. José de Castro Nunes.

— Passa hoje o anniversario natalicio do sr. Waldemar Klaes, estimado immediato do vapor «Amazonas».

— Faz annos hoje a sra. d. Rosina Vaz Carvalho dos Santos, professora cathedratica.

— Completa hoje mais um anno de existencia o sr. Innocel Moreira da Silva, empregado no commercio desta praça.

— Passa hoje anniversario da distincta senhorita Iracema da Silva Pinto, dilecta filha do sr. Antonio José da Silva Pinto.

— Conta hoje mais um anno de existencia o sr. Antonio Soares dos Santos Carvalho.

— Faz annos hoje a exma. sra. d. Julieta Alvarenga da Silva, digna consorte do sr. Antonio Pedreira da Silva.

— Está em festa hoje o lar do sr. Domingos de Mello Andrade, por motivo do anniversario de sua intelligente filhinha Aracy de Andrade.

— Faz annos hoje o sr. Antonio Fernandes de Mello.

— Commemorou hontem o seu anniversario natalicio o dr. Waldemar Schiller. Por esse justo motivo esse distincto cavalheiro teve occasião de apreciar o quanto é estimado na roda dos seus amigos e collegas, que em grande numero foram levar ao joven medico as suas felicitações.

— Faz annos hoje o conhecido clinico dr. Victor Bevin.

— Fazem annos hoje as gentis senhoritas Julia e Julieta, dilectas filhas do general José Ignacio Xavier de Brito.

— Carlinhos Arteira (o Allemão) festeja hoje o seu anniversario natalicio. Collaborador que é de algumas folhas, das secções charadisticas, tambem é o encanto do ditoso lar do sr. Arthur Arteira, digno funccionario postal e chefe da esplendida do Sereia.

— Faz annos hoje a exma. sra. d. Polonia Maria da Conceição.

— Tem a ventura de ver passar hoje a data feliz do seu natal a gentil senhorita Maria Pia Carqueja, Fuentes filha do commendador Baldomero Fuentes.

— Commemora hoje o seu natalicio o estimado moço José Gomes Cruz Sobrinho, empregado na secção do trafego do Lloyd Brasileiro.

— Faz annos hoje o sr. José Duarte Ramalho Ortigão, filho do commendador José Vasco Ramalho Ortigão.

CASAMENTOS

Na cidade de Ouro Preto, uniram-se hontem, pelos laços matrimoniaes, o dr. Juscelino de Souza Paraiso, lente e secretario do Gymnasio Mineiro e a graciosa senhorita Od lia Bettamio, dilecta filha do sr. Angelo Barbosa Bettamio, estimado funccionario da E. F. Central do Brasil.

As ceremonias civil e religiosa foram testemunhadas pelos drs. Alfredo Baêta e Mafaldão Gomes por parte do noivo; dr. Thomaz Brandão e sr. Angelo Bettamio, com suas exmas. esposas, por parte da noiva.

CLUBS E FESTAS

CONGREGAÇÃO ORIENTAL — Verdadeiramente encantadora foi a festa que esta sociedade realizou na noite de ante-hontem para hontem.

No amplo salão repleto de senhoras e senhorinhas graciosas, reinou enthusiastica alegria até o raiar da aurora.

As dansas correram animadissimas, deixando no espirito dos que tomaram parte no sarau a impressão deliciosa duma noite bem passada.

SPORT

TURF

Derby Club — A despeito do calor aparorante que fez durante o dia, a corrida de hontem, no prado do Itamaraty, esteve na altura dos creditos do sympathico Derby Club, que teve as suas dependencias cheias de *turfmen*, para la arrastados pelas lutas que promettia o lindo programma.

Este effectivamente, foi desempenhado com galhardia, provocando carreiras esplendidas.

O movimento de apostas attingiu a 66:707$000.

O resultado dos pareos foi o seguinte:

1º pareo—Seis de Março—1500 metros—1:000$ e 200$000.

Frou-Frou, alazão, 4 annos, Timbó e pelgud, Paraná, do stud Maranga, D. Ferreira, 52 kilos, 1º; Goyaré, D. Dias, 52 kilos, 2º; Goyanaz, M. Juarez, 52 kilos, 3º; Cambyse, L. Hess, 52 kilos, 4º; Republica, A. Fernandez, 52 kilos, 5º; Brepira, George, 52 kilos, 6º, e Poty, Torteroli, 52 kilos, 7º.

Tempo 105".

Ratelos: do 1º, 31$700; dupla 43, 20$100.

Movimento do pareo 4:909$000.

Não correu Pampeiro.

Levantada a cinta, tomou a ponta Frou-Frou e nella se manteve até o poste vencedor.

Goyanaz que acompanhou a filha de Timbó até a recta opposta, deixou Goyaré tomar o seu posto depois do Portão de Itamaraty e chegou a dois corpos do ganhador.

Os demais longe e distanciados.

2º pareo—Dois de Agosto — 1,500 metros 1:000$ e 200$000.

Pericles, alazão, 2 annos, por Launay e Royal Abbess, França, do Stud Napoleão, Alexandre Fernandes, 50 kilos, 1º; Marion, D. Diaz, 50 kilos, 2º; Oriente, Torteroli, 50 kilos 3º, e Rosette, Lourenço Junior, 50 kilos 4º.

Tempo 102".

Ratelos: do 1º, 48$600; dupla 14, 71$200.

Movimento do pareo 7:193$000.

Não correu Viruca.

Partiram os quatro competidores emparelhados, tomando a ponta Marion, seguido a curto trecho por Oriente e pela minuscula Rosette, empenhando-se os tres em luta que durou até o portão de Itamaraty.

Ahi a egua Pericholé, que corria em bom alcance, apertou o galope, juntando-se ao lote, cujos componentes bateu um por um, dobrando a ultima curva na ponta, posição que conservou até o poste do vencedor.

Marion chegou em segundo, a meio corpo da vencedora; Oriente em 3º e Rosette em máo 4º.

3º pareo—17 de Setembro—1.600 metros —1:000$ e 200$000.

Pirata, castanho, 7 annos, por Wagran e Nelesena, Republica Argentina, do sr. M. J. Peixoto, D. Ferreira, 54 kilos, e Fidalgo, alazão, 3 annos, por Vengador e Clothilde, Republica Argentina, do Stud Nacional, Lourenço Junior, 53 kilos, empatados em 1º lugar; Hercules, A. Fernandez, 50 kilos, 3º; e Sterlina, Torteroli, 51 kilos, 4º.

Tempo, 106 2/5".

Ratelos: de Pirata, 17$200; de Fidalgo, 22$800; duplas 65$100.

Movimento do pareo: 10:428$000.

Não correu Guará.

Coube a Fidalgo puxar a carreira, o que elle fez, com muito «train» até os 1.000 metros, onde o seu piloto «abancou», deixando passar Hercules e Pirata, nessa ordem, que foi trocada na recta do rio, indo Pirata occupar a vanguarda.

Vendo que Hercules, que era o «galho» do pareo, perdera a ponta, o jockey de Fidalgo soltou-o novamente, vindo, junto com Pirata, ganhar o pareo em bom «dead-heat».

Hercules chegou em 3º e Sterlina em ultimo, distanciada.

4º pareo—«Derby Nacional»—1.600 metros —1:00 $ e 200$0 0.

Woodan, alazão, 3 annos, por Siegfried e Pelluda, Paraná, do Stud Paulistano, Alexandre Fernandez, 52 kilos, 1º; Phenix, B. Cruz, 54 kilos, 2º; Brilhantina, Torteroli, 52 kilos, 3º e Regeitada, A. Lopez, 54 kilos, distanciada.

Tempo, 67 1/2".

Ratelos: do 1º, 16$100; dupla, 1:23$700.

Movimento do pareo: 25:468$000.

Não correu Pampeiro.

Woodan, favorecido na saida, tomou a frente, ganhando o pareo de ponta a ponta, seguido de Phenix, que chegou com desvantagem de um corpo.

Brilhantina chegou em máo 3º e Regeitada... ainda não chegou.

5º pareo — «Excelsior» — 1.609 metros — 1:000$ e 200$000.

Espadilha, castanha, 6 annos, por Zut e Vidoca, São Paulo, dos srs. Alcaba & Garcia, Lourenço Junior, 52 kilos, 1º; Pelays, Abel, 51 kilos, 2º; Grisette, M. Juarez, 51 kilos, 3º; Capital, German, 54 kilos, 4º; Farrapo, Alexandre, 52 kilos, 5º.

Tempo, 105 4/5".

Ratelos: do 1º, 60$100, dupla, 20$8000.

Movimento do pareo: 12:966$000.

Farrapo, graças a agilidade do seu piloto, tomou posse da vanguarda logo depois da partida, abrindo grande luz sobre seus adversarios.

Espadilha, que partira em 4º, começou, logo depois de fazer a primeira curva, a forçar o galope, até que, no portão de Itamaraty, emparelhou com Farrapo, que foi por ella batido logo depois.

Correu a ponta, Espadilha folgou, até vencer o pareo por corpo livre.

Emquanto isso, Pelayo, «arrancando» ferozmente, tomou o segundo logar a Grisette, que chegou em 3º.

Os outros, na ordem acima.

6º pareo—«Dr. Frontin»—1.700 metros — 1:200$ e 240$000.

Alpha, castanha, 2 annos, por Palays Royal e Fraicheur, França, do sr. S. S. Azevedo, D. Diaz, 52 kilos, 1º; Sans Souci, M. Marez, 50 kilos, 2º; Fidalgo, L. Junior, 52 kilos, 3º; Rubi, Atemandez, 52 kilos, 4º; Pirata, D. Ferreira, 53 kilos, 5º; Virago, George, 53 kilos, 6º; e Velasquez, G. Fernandez, 53 kilos, 7º.

Tempo, 112 0/5".

Ratelos: do 1º, 50$800; dupla, 35, 84$400.

Movimento do pareo: 12:460$000.

Não correu Brioso.

Alpha venceu o pareo de ponta, tendo tomado essa posição pouco depois da partida.

Fidalgo acompanhou-a durante muito tempo, mas veiu a perder o segundo logar nos ultimos momentos, para Sans Souci.

7º pareo — Progresso — 1.500 metros, 1:000$ e 200$000.

Joubert, castanho, 8 annos, por Druid e egua de 1/2 sangue, Rio Grande do Sul, do sr. Candelaria Esperança, D. Ferreira, 52 kilos em 1º; Marion, D. Dias, 52 kilos em 2º, Woodan, Alexandre F., 52 kilos em 3º, Grystal, Ramon, 52 kilos em 4º e Brilhantina, F. Franco, 52 kilos em 5º.

Tempo, 103".

Rateio em 1º, 2$300; dupla 14, 31$800.

Movimento do pareo, 10:526$000.

Não correu Regeitada.

Levantada a cinta, sairam todos emparelhados, destacando-se logo depois Woodan, seguido por Joubert, Marion, Crystal e Brilhantina.

Esta ordem só alterou, na setta dos 1.000 metros, onde Marion que corria em terceiro, passou para segundo, perseguindo Woodan até a recta da chegada. Ahi Joubert forçou e passou francamente para vanguarda, vencendo Woodan por um corpo, seguido de Marion que fez uma chegada bonita, batendo Woodan por pescoço. Brilhantina não póde figurar na carreira.

Assim terminaram as corridas ás 6 e 15.

FOOT-BALL

O CAMPEONATO DE 1907

Já por diversas vezes, temos lido, nos diarios desta capital em que se dá como vencedor do campeonato deste anno, o valoroso 1º «team» do Fluminense Foot-ball Club.

Ora, todo o mundo que se interessa por este «sport», teve sciencia do que occorreu pela Liga Metropolitana de Sports Athleticos, ao findar a temporada deste anno, num empate entre o Botafogo Foot-ball Club e o Fluminense Foot-ball Club nos primeiros «teams» e o «triplice» empate entre estas duas sociedades e o Riachuelo Foot-ball Club, nos segundos «teams».

Tendo o Botafogo Foot-ball Club proposto a Liga o campeonato, que se disputasse o desempate em campo, num «match», e tendo a Liga acceitado esta medida, ficou portanto sem effeito o artigo dos seus estatutos que resolvia em caso de empate, da a victoria ao Club que maior media de «goals» tivesse obtido.

Com a proposta do Botafogo levantou-se uma grande celeuma, referindo-se alguns clubs filiados á Liga, e até hoje nada ha de resolvido, e o publico ignora quem seja o vencedor do campeonato de 1907. Alguns mais espertos intitularam-se como tal buscando um titulo que verdadeiramente não lhes pertence.

Realise-se o tão fallado desempate, ou resolva a Liga por si, qual deva ser o vencedor de ambos os campeonatos, porque, como está a situação, além de ridicula, é comica.

Bangú A. C. versus Brasil A. C.—Jogaram, no dia 1 do corrente, um match «training» o Bangú e Brasil A. C., com elementos dos 1º e 2º teams de ambas as sociedades.

O jogo, que começou ás 8 horas da manhã, esteve bastante animado, respondendo galhardamente o Bangú ao cerrado ataque dos adversarios; no 2º «half-time» foi Nino, do Brasil, substituido por Eurico, do 1. team.

O Brasil, se bem que forte e bem treinado, perdeu do seu valoroso adversario, cabendo a victoria assim ao Bangú por 6 a 2.

Os goals do Bangú foram marcados 2 por Roldão, 2 por Dante e 2 por Lemos e os do Brasil por Eurico e Mirandinha.

Bangú Athletic Club—Na assembléa geral deste club realizada no dia 6 do corrente foi eleita a seguinte directoria para o anno de 1908:

Presidente, James M. Gregos; vice-presidente, Ndliano French; 1º secretario, Andrew Proster, reeleito; 2º dito, João Ermida; thesoureiro, Luiz Gaspar de Oliveira, reeleito; 1º procurador, Joaquim Alvarez; 2º provedor, John Hellowell.

Grounds committee—James Hartley, capitão; José Villas Boas, Homas Donohoe, reeleito; Homas Hellowell, reeleito; e Joaquim Dias.

Esta directoria foi empossada no mesmo dia.

Está terminada a temporada, devendo em breve encetarem-se as partidas de «lawn-tennis».

Bateram-se domingo ultimo as duas seguintes sociedades: Rio de Janeiro F. C. e Sumaré F. C.

O jogo começou ás 9 horas da manhã, no campo da primeira sociedade, saindo vencedor o Sumaré por 2 goals a 0.

Domingo proximo os mesmos clubs jogarão outra partida.

YACHTING

Centro dos Veleiros — Dedicado a esse Centro, a directoria do «Sport-Club José Floriano» vae incluir no programma de sua festa de inauguração talvez a 15 do corrente um pareo de corridas de obstaculo.

— A secretaria do Centro tem recebido innumeros officios de adhesão quanto os diversos Clubs de Regatas Flamengo e Internacional.

— Reune-se domingo 15, um grupo de socios que se interessam pelo Centro, ás 2 horas da tarde, para organisarem um grandioso festival.

MISSAS

Das missas annunciadas no *Correio da Manhã* rezaram-se ante-hontem as seguintes:

HENRIQUETA PRIEST GRADIM—Pelo setimo dia do fallecimento da pranteada sra. d. Henriqueta Priest Gradim, mãe do dr. Oscar Antonio da Silva Gradim e avó das sras. do capitão de mar e guerra Polycarpo de Barros e do capitão Pedro Xavier de Almeida, foi rezada hontem, na matriz de S. João Baptista da Lagoa, solenne officio em suffragio de sua alma, mandado effectuar pelos seus filhos, genro e netos.

O sumptuoso altar onde fôra celebrada esta cerimonia, achava-se ricamente ornado de finos e pesados damascos e tinha a sua banqueta profusamente illuminada.

Esta cerimonia que se revestiu de todos os apparatos proprios desses actos, foi assistido pelas pessoas seguintes:

Commandante Polycarpo de Barros e senhora, Pedro Xavier de Almeida e senhora, Henrique Carlos de Azevedo, almirante Antonio Francisco Velho e senhora, dr. J. J. Seabra, Albino de Azevedo Branco, Raul Reis, 1º tenente Celso Romero, Guilhermina do Espirito Santo, commandante Pedro Velloso Rabello e senhora, Jacintho Machado Bittencourt e senhora, mme. Frederico de Oliveira, Antonio Gomes Paes e filha, Henrique Mayall e familia, mme. Lindolpho Ramos da Silva, mrs. Murray e filhas, mme. Theophilo Gonçalves, commandante Marques da Rocha, mme. Pinheiro Guimarães, coronel Eugenio Horta, Joaquim Carlos de Azevedo, dr. Fernando Kock, Julio de Freitas e familia, mme. Herteneia Weinchenck, Maria Julia Goulart, viuva Leopoldina Cardoso, dr. Alfredo Thomé Torres, tenente dr. Miguel Carneiro, mme. Elvira de Castro, familias Amoroso Lima e Azevedo Ramos da Silva, Felix Pacheco, Wenceslau Junior, major Antunes, Marcos de Barros e irmã, Arthur Lopes de Mello, dr. Armando de Oliveira e senhora, José Guimarães e senhora, Crispim da Silva e muitas outras pessoas.

ALFERES JULIO PEREIRA DA COSTA—Hontem, setimo dia do fallecimento do estimado alferes Julio Pereira da Costa, foi celebrada na egreja de S. Francisco de Paula da Veneravel Ordem Terceira dos Minimos missa pelo eterno descanço de sua alma mandada rezar por Laura Pereira da Costa e filhos, tenente coronel Norberto da Silva Ferraz, Emilia da Silva Ferraz, Josephina da Silva Ferraz Araujo, Antonio Araujo, tenente Alipio Pereira da Costa, Manoela Borges da Costa (ausente), Brandina da Costa Amaral, capitão dr. Leopoldo Dortas do Amaral (ausentes), Ildefonso Pereira da Costa, Manoela da Silva Pereira, José da Silva Pereira, Firmino da Silva Pereira, Elvira Pereira Barenco e Virgilio Barenco.

A cerimonia foi officiada, no altar de Nossa Senhora das Dores, pelo padre Luiz Castanheiro coadjuvado pelo menino Nicacio B. by.

Assistiram á solemnidade as seguintes pessoas:

Tenente pharmaceutico Manoel de Souza Martins, Octacilio Marques Henriques, Antonio Francisco Pereira Vasco, Alfredo Lemos, dr. Antonio de Cerqueira Lima, Manoel Gomes Machado, pelo capitão Mesquita Gomes Machado; Henrique Joaquim d'Avila, 2º tenente Ruffino Roiz de Campos, por si e pelo coronel João Carlos Marques; guardião Luiz Julio de Oliveira, Rocha Pinto, Cicero Oscar de Faria Ramos, viuva marechal Pêgo Junior, Edgar Hechsher, por si e sua familia; J. Vigier Filho, por si e familia; Mirandolino Miranda, Carlos Miranda, João Cotrim, Alberto Besford, Firmino da Silva Pereira, Luiz Theophilo de Souza, José da Silva Pereira, Jayme Caetano, dr. José Augusto Barbosa, João Baptista dos Santos Dias e Antonio A. da Silva.

ENGENHEIRO CANDIDO ACAUÃ RIBEIRO—Na matriz de S. Francisco Xavier, do Engenho Velho, foi hontem, pelas 9 horas, celebrada pelo padre Joaquim Amaral, coadjuvado pelo sacristão Antonio Rodrigues Ribeiro Noya, missa pelo eterno descanço da alma do estimado engenheiro Candido Acauã Ribeiro.

Essa cerimonia, que se revestiu de solennidade, foi mandada effectuar pela familia Costa Ribeiro e pelo dr. Nestor Meira.

Compareceram á cerimonia amigos e admiradores do finado.

MARIA PASSOS — O padre Adolpho Veltri, coadjuvado pelo menino João Guimarães, celebrou hontem, ás 9 horas, uma missa por alma de d. Maria Passos, na egreja matriz do Santissimo Sacramento.

O acto foi mandado effectuar pelo sr. F. Militão Gomes, seus filhos e genros.

Dentre as pessoas que assistiram ao officio o nosso representante conseguiu obter os nomes seguintes:

Ananias Gomes, F. Militão Gomes, Pedro Pitanga e familia, Carolina Freire Corrêa, viuva Silvino de Almeida, Alice Costa, Altina Passos, Maria Isabel Passos, Carivaldo Andrade, José Passos, Isabel Passos, Moysés Santos por si e sua mulher, Frontino de Siqueira, Luiz Gomes dos Santos por si e sua mulher, e outras pessoas.

IDALINA DIAS FIALHO — Na matriz de Inhaúma rezou-se hontem, ás 9 horas, missa de setimo dia em suffragio da alma de d. Idalina Dias Fialho, esposa do sr. Francisco da Rosa Fialho.

Essa cerimonia que se revestiu de todos os apparatos proprios dessas solennidades, foi assistida por pessoas da familia e muitas outras cujos nomes não conseguimos obter.

AUGUSTO TEIXEIRA DA SILVA — Na elegante capella do Asylo Isabel foi hontem, ás 8 horas, rezada pelo monsenhor Amador Bueno, missa por alma de Augusto Teixeira da Silva.

Esta cerimonia que foi mandada rezar no altar-mór deste templo por d. Clara Maria Ribeiro e filha e Luiz Vianna Rodrigues Junior, revestiu-se de solennidade.

Compareceram a esse pio estabelecimento pessoas da familia e outras cujos nomes não conseguimos saber.

JULIA MARIA DO NASCIMENTO ZAMITH—A's 9 1/2 horas, rezou-se no altar de Nossa Senhora dos Navegantes da egreja-matriz da Candelaria uma missa em commemoração ao 2º anniversario do fallecimento de d. Julia Maria do Nascimento Zamith.

O acto que foi celebrado pelo padre José Antonio de Jesus Maria, acolytado pelo menino José Borges Ferreira, revestiu-se de toda solennidade.

A cerimonia que foi mandada rezar pelo sr. Antonio José Marques Zamith e mais pessoas da familia, teve a assistencia destas e outras cujos nomes não conseguimos saber.

— Na egreja de S. Lourenço, em Nictheroy, celebra-se hoje, ás 9 horas, uma missa de setimo dia, em suffragio da alma do pranteado capitão José Pinto Corrêa Junior, cunhado de Alfredo Mariano, nosso collega de redacção.

FALLECIMENTOS

Do hospital da Misericordia saiu hontem, ás 4 horas da tarde, para o cemiterio de S. João Baptista, o enterro do sr. Manoel Ribeiro, que ali se achava em tratamento.

O finado era natural de Portugal e contava 23 annos de edade.

— Foi hontem sepultada no cemiterio da V. O. 3ª do Carmo, ás 5 horas da tarde, d. Thereza Maria Ferreira, natural de Portugal, viuva e de 77 annos de edade, fallecida ante-hontem no hospital daquella ordem.

— Da casa n. 168 da rua Bento Lisboa, saiu hontem, para o cemiterio de S. João Baptista o enterro do coronel Pedro Leite Osorio.

— Falleceu ante hontem e foi hontem sepultado o sr. Francisco José Cruz Coelho Junior.

O enterramento teve logar no cemiterio da V. O. 3ª do Carmo, tendo saido o feretro do hospital do Carmo, ás 5 horas da tarde.

— Falleceu hontem, ás 8 1/2 horas da manhã, o sr. Antonio Lobo Corrêa de Barros, á rua das Lavadinhas n. 3.

— Sepultaram-se hontem:

No cemiterio de S. Francisco Xavier:

Lydia, filha de Vicente Ferreira de Lima, 8 mezes, rua Formosa 229; Albino, filho de José Martins, 3 1/2 mezes, rua Frei Caneca 306; Antonio, filho de Antonio Gomes Conde Junior, 10 mezes, rua Parahyba n. 50; Manoel, filho de Theotonio José Teixeira da Costa, 1 anno, rua S. Januario 65 A; Romulo de Athayde, filho de Idelfonso Ricardo Gomes de Athayde, 21 mezes, rua Vieira da Silva n. 1; Allamo, filho de José Luiz de Almeida, 1 hora, rua Visconde de Itauna 133; Miguel, filho de Eduardo Augusto Lobo, 15 mezes, rua Senador Pompeu 39; Dionysio, filho de José Rocha, 4 annos, morro da Favella; Cidea, filha de José Ferreira da Silva Braga, 9 mezes, rua S. Januario 127 A; Francisco, filho de Francisco Pinto, 2 1/2 mezes, Quinta do Cajú 29; João Muniz, 21 annos, rua Souza Franco 15; Isabel Crespatolo, 60 annos, italiano, rua Alcantara 74; João Vanne, 30 annos, casado, Bahia; Necroterio; Augusto, 28 annos, solteiro, portuguez, Santa Casa.

No cemiterio de S. João Baptista:

Perpetua, filha de José Martins Fagundes, 5 annos, rua S. Christovão 32; Romeu, filho de Leocadia Augusta, 16 dias, rua da Lapa 35; Alfredo, filho de Joaquim Soares Vinagre Primor, 8 mezes, rua da Misericordia 95; feto, filho de Vicente Dias de Oliveira, rua Laranjeiras 33; Abelardo, filho de José Peixoto da Silva, 6 mezes, rua Visconde de Abaeté 33; Guilhermina Pontes, 21 annos, rua general Severiano 28; Joaquim José da Motta, 37 annos, portuguez, rua Voluntarios da Patria 20.

COMMERCIO

Rio, 9 de dezembro de 1907.

Diversas notas

REUNIÕES CONVOCADAS

Companhia de Seguros Prosperidade, hoje, á 1 hora (liquidação).

Companhia Fiação e Tecelagem Carioca, no dia 10 á 1 hora.

Caixa Geral das Familias, á 1 hora de 31.

Movimento do porto

ENTRADAS NO DIA 8

Aracajú e escs., 8 ds., 5 de Macelló—Paq. «Esperança», comm. J. A. Cardador, passags. Miguel da Motta Maia e familia, Eustachia Muniz e 5 em 3ª classe, c. varios generos a Empreza Esperança Maritima.

Porto Salbot, 26 ds—Vap. ing. "Dromonby", tons. 3.50, comm. Coveles, equip. 27, c. carvão a Lage Irmãos.

London e escs., 28 ds., 17 de Las Palmas—Vap. ing. "Aries" tons. 1803, comm. Disney, equip. 35, c. varios generos a Royal Mail & C.

Nova York e escs., 23 ds., Barbados 13 ds.—Paq. all. "Sieglinde", comm. Fischer, passags. Margit Senff von Irnach; 1 em 3ª classe e 16 em transito, c. varios generos a Herm Stoltz & C.

Bremen e escs., 30 ds. 3 1/2 da Bahia—Paq. all. "Wurzburg", comm. Ratloff, passags. Otto Kapiche, Charles Bert, Francisco Coelho 103 em 3ª classe e 168 em transito, c. varios generos a Herm Stoltz & C.

Maritimas

VAPORES A ENTRAR

9	Bremen e escs., «Maina».
9	Londres e escs., «Ramers».
9	Nova York e escs., «Voltaire».
9	Bordéos e escs., «Amazon».
9	Southampton e escs., «Thames».
10	Nova York e escs., «Hanseat».
10	Santos, «Camoens».
11	Portos do sul, «Itatiaya».
11	Liverpool e escs., «Ortega».
11	Rio da Prata, «Danube».
11	Rio da Prata, «Tenerife».
11	Rio da Prata, «Magellan».
11	Rio da Prata, «Argentino».
12	Valparaiso e escs., «Oronsa».
12	Santos, «Cabo Frio».
12	Santos, «Bonn».
12	Liverpool e escs., «Thespis».
13	Portos do sul, «Iris».
14	Santos, «Attività».
15	Santos, «Santos».
15	Portos do sul, «Florianopolis».
16	Genova e escs., «Re Umberto».
16	Buenos-Aires, «Indiana».
16	Portos do norte, «Brasil».
16	Portos do norte, «Planeta».
17	Rio da Prata, «Esmeralda».
17	Santos, «Gunther».
18	Rio da Prata, «Amazon».
19	Santos, «Belgrano».
19	Hamburgo e escs., «Rhaetia».
19	Bremen e escs., «Crefeld».
20	Buenos Aires, «Rio Amazonas».
20	Nova York e escs., "Brentwood".
20	Barcelona e escs., «B. El Grande».
23	Buenos Aires, «Cordova».
24	Valparaizo e escs., «Orsana».
25	Rio da Prata, «Amazone».
25	Santos, «Tijuca».

VAPORES A SAIR

9	Rio da Prata, «Amazone».
9	Florianopolis e escs., «Aymoré», 10 hs.
9	Rio da Prata por Santos, "Voltaire".
10	S. João da Barra e Campos, "Fidelense".
10	Portos do norte, «Amazonas».
10	Rio da Prata por Santos, «Thames», 4 hs.
10	Laguna, «Pluto».
10	Bahia e escs., «Murupy», 8 hs.
11	Bahia e Pernambuco, «Itauna».
11	Valparaiso e escs., «Ortega».
11	Nova York e escs., «Camoens».
11	Santos, «Piratiny».
11	Portos do norte, «Mossoró».
11	Barcelona e escs., «Argentino».
11	Southampton e escs., «Danube», 12 hs.
11	Bordéos e escs., «Magellan», 4 hs.
12	Portos do norte, «Ceará», 10 hs.
12	Liverpool e escs., «Oronsa».
12	Portos do sul, "Sirio", 12 hs.
13	Bremen e escs., «Bonn».
13	Hamburgo e escs., «Cabo Frio», 2 hs.
14	Genova e Napoles, «Attività».
14	Santos e Montevidéo, "Sardegna".
14	Portos do norte, «Maranhão», 10 hs.
14	Portos do Sul, «Itatiaia», 4 hs.
16	Genova e Napoles, «Indiana».
16	Villa Nova e escs., «Victoria», 10 hs.
16	Hamburgo e esc., «Santos».
17	Santos e Buenos Aires, «Re Umberto».
17	Bordéos e escs., «Esmeralda».
18	Southampton e escs., "Amazon".
18	Nova York e escs., "Gunther".
19	Rio da Prata e escs., «Jupiter», 12 hs.
20	Genova e Napoles, «France».
20	Hamburgo e escs., «Belgrano».
20	Rio da Prata por Santos, «B. El Grande».
23	Genova e Napoles, «Cordova».
24	Liverpool e escs., «Orissa».
25	Bordéos e escs., «Amazone».
25	Southampton e escs., «Thames».
26	Nova York e escs., «Sarapis», 4 hs.
26	Hamburgo e escs., «Tijuca».

AVISOS

Dr. Das... Almeida.—Consultorio, rua da Alfandega n. 79; residencia, rua ...arani n. 7.

Dr. Miguel Sampaio — Molestias da pelle e syphilis. Rua do Rosario, 100. 881

CORREIO Esta repartição expedirá malas pelos seguintes paquetes:

Hoje:

VOLTAIRE, para Santos, Rio da Prata, Matto Grosso e Paraguay, recebendo impressos até á 1 hora da tarde, cartas para o interior até 1 1/2, idem com porte duplo e para o exterior até ás 2 e objectos para registrar até ás 12.

AYMORÉ, para Santos, Cananéa, Iguape, Paraná e Santa Catharina, recebendo impressos até ás 6 horas da manhã, cartas para o interior até ás 6 1/2, idem com porte duplo até ás 7 e objectos para registrar até 6 da tarde de 8.

CANNING E BELLANOCK, para Santos, recebendo impressos até ás 2 da manhã, cartas para o interior até ás 9 1/2, idem com porte duplo até ás 10 e objectos para registrar até ás 6 da tarde de 8.

AMAZON, para Santos, Rio da Prata, Matto Grosso e Paraguay, recebendo impressos até ás 2 horas da tarde, cartas para o interior até ás 2 1/2, idem com porte duplo e para o exterior até ás 3 e objectos para registrar até á 1.

GUNTHER, para Santos, recebendo impressos até ás 10 horas da manhã, cartas para o interior até ás 10 1/2, idem com porte duplo até ás 11 e objectos para registrar até ás 9.

Amanhã:

AMAZONAS, portos do Norte, recebendo impressos até ás 12 horas da manhã, cartas para o interior até ás 12 1/2 da tarde, idem com porte duplo até 1 hora e objectos para registrar até ás 11 da manhã.

SECÇÃO LIVRE

Ao Senado Federal

A LEI DO ARROCHO

Bellezas consequentes

Os assassinos e os ladrões aguardam a ultima palavra do poder judiciario sobre os seus crimes, para cumprirem a sentença condemnatoria.

Os contraventores, condemnados em primeira instancia pelos novos juizes scarpianos, não têm direito a esperar pela ultima palavra do poder judiciario, que aliás póde reformar a primeira sentença, e são logo presos na Casa de Correcção, onde se sujeitarão a entrar no cubiculo, a vestir a camisa numerada dos grandes criminosos, a deixar se photographar para augmentar a galeria dos homens *celebres* e a deixar o desenho dos pés e das mãos e todos os caracteristicos indispensaveis para a ficha anthropometrica, visto que, proferida a primeira sentença, são logo presos e só presos podem appellar, continuando na prisão a cumprir pena, até que se decida a appellação, que não suspende a sentença condemnatoria.

Só falta a restauração da forca!

Quanta «chantage», quanta vingança a scintillar?...

3615 *Vaccina obrigatoria*

Madureira attenção

O abaixo assignado pergunta ao sr. Antonio de Figueiredo se é seu procurador e é sufficiente para tratar da questão que temos sobre o terreno edificado da rua Dona ... n. 64 e não será sómente tambem para vender qualquer immovel, pois tem procuração bastante, mas suppunha que seja porque obteve em questão, não está em seu nome porém em gestava que o sr. viesse contestar esses meus protestos.

Campinho, 8—12—907.

LINO ALVES DA FONSECA AFILHADO

Anno do Azara!

Pobre ceguinha, sem recursos, forçada a recorrer á mais desmentida magnanimidade do publico, pede um obolo com que mitigar as agruras da sua sorte.

Qualquer quantia pode ser enviada a esta redacção, que se presta a guardal-a e entregar á infeliz.

—Mas, como escapou da erysipela?

—Com o preservativo do dr. Siqueira Cavalcanti. É remedio Poderosissimo! Deposito geral: Drogaria Mallet, rua Gonçalves Dias n. 17.—A' venda nas principaes drogarias e pharmacias e nas dos Estados.

KUFEKE

Que mãe não conhece o custo das terriveis doenças na edade da primeira infancia: vomitos, diarrhéas, catarrhos intestinaes, etc.?

Feliz a mãe que conhece as propriedades maravilhosas da farinha **Kufeke** e sabe que a farinha **Kufeke** para creanças é o alimento que consegue conservar sadios os seus filhinhos e fazel-os prosperar.

Vende-se nas casas de comestiveis, pharmacias e drogarias.

Fornecem-se amostras e brochuras sobre o tratamento das creanças de peito, gratis, na rua Primeiro de Março n. 77, 1º andar. Agente geral: C. A. Lallemant.

DECLARAÇÕES

A' praça

Sebastião Maia declara que, por interesses commerciaes, passa a assignar-se Sebastião de Rezende Maia. — Rio, 7 de dezembro de 1907—*Sebastião de Rezende Maia.* 2729

Banco do Brasil

FAZENDA A' VENDA

De ordem do sr. presidente, recebem-se neste Banco até o dia 31 de dezembro proximo futuro, propostas para a compra da fazenda Engenho Novo, sita em S. Carlos do Pinhal, a 1 kilometro da estação de Monjolinho, da E. de F. Paulista.

Tem esta fazenda 141 alqueires de terras em lavoura, capoeiras, pastos e invernadas cercadas; 175 mil pés de café de 6 a 30 annos; colonia, casas de vivenda e outras; pomar, tulhas, terreiro em chão murado, machinas movidas á agua, animaes, carroças e outros accessorios.

Para mais informações, os pretendentes poderão dirigir-se ao administrador da fazenda, Alberto de Arruda Camargo.

Rio de Janeiro, 30 de novembro de 1907—*J. I. de Mesquita*, secretario.

A' praça

O abaixo assignado, pelo presente, declara a esta praça que vendeu livre e desembaraçado, ao sr. Alberto Martins de Araujo sua casa de negocio com todos os artigos existentes, denominada «Armazem dos Roceiros», situada em Sete Pontes, villa de S. Gonçalo, comarca de Nictheroy, Estado do Rio de Janeiro, e communica ás pessoas que se julgarem credoras da mesma casa que marca o prazo de cinco dias para liquidarem suas contas.

S. Gonçalo, 6 de dezembro de 1907

JOSÉ DIONYSIO DA ROSA

Confirmo a declaração supra — Alberto Martins de Araujo. 3754

Cons.·. Ger.·. da Ordem

Hoje, sess.·. ordin.·. ás horas do costume —J. Frederico de Almeida, Gr.·. Sec.·. Ger.·. da Ord.·. 3766

EDITAES

Conselho de Compras da Marinha

GRUPO N. 3 — MANTIMENTOS

De ordem do sr. contra-almirante presidente, faço publico que, em virtude do aviso do ministerio dos negocios da marinha, sob n. 2497, de hontem datado, fica annullada a primeira concurrencia e aberta nova inscripção até o dia 11 do corrente, no edificio da 2ª secção do deposito naval do Rio de Janeiro.

Os pretendentes devem apresentar os documentos exigidos pelos arts. 20, 21 e 22 do regulamento approvado por decreto n. 1665 de 3 de outubro de 1907.

Rio de Janeiro, 3 de dezembro de 1907.—O secretario, *Antonio Jansen Tavares.*

Conselho de compras da Marinha

GRUPO N. 13—LAVANDERIA

De ordem do sr. contra-almirante presidente, faço publico que, não havendo candidatos inscriptos para a concurrencia dos artigos pertencentes a este grupo, fica aberta até o dia 11 do corrente, no edificio da 2ª Secção do Deposito Naval do Rio de Janeiro, nova inscripção para aquella concurrencia.

Os candidatos são obrigados a satisfazer as exigencias dos artigos 20, 21 e 22 do regulamento approvado por decreto n. 1.665, de 3 de outubro de 1907.

Rio de Janeiro, 7 de dezembro de 1907—O secretario, *Antonio Jansen Tavares.*

AVISOS MARITIMOS

Norddeutscher Lloyd, Bremen

Saidas para Europa

WURZBURG	27 do corrente
CREFELD	10 de janeiro 1908
HALLE	24 de janeiro
COBLENZ	7 de fevereiro

O PAQUETE ALLEMÃO

BONN

(ILLUMINADO A LUZ ELECTRICA)

Sairá no dia 13 do corrente, ás 2 horas da tarde, para

Madeira, Lisboa, Leixões (Porto), Antuerpia e Bremen

tocando na BAHIA.

Preço da passagem de 1ª classe para Antuerpia e Bremen, 500 marcos.

Este paquete não aceita mais passageiros em 3ª classe.

As passagens de 3ª classe incluem vinho de mesa.

A companhia fornece conducção gratuita para bordo aos srs. passageiros e suas bagagens, sendo o embarque no cáes dos Mineiros, no dia 13 do corrente, ao meio-dia.

Estes vapores aceitam cargas directamente para Madeira, Lisboa e Leixões.

Para cargas, dirigir-se ao corretor da Companhia, o sr. H. Campos, á rua General Camara n. 3, sobrado.

Para passagens e mais informações, com os agentes

Herm. Stoltz & C.

66 a 74 Avenida Central 66 a 74

Companhia Nacional de Navegação Costeira

Serviço semanal de passageiros entre o Rio de Janeiro e Porto Alegre, com escalas por Paranaguá, Florianopolis, Rio Grande e Pelotas.

O PAQUETE

ITAITUBA

com excellentes accommodações para passageiros de 1ª e 3ª classes, sairá para

PARANAGUA', FLORIANOPOLIS, RIO GRANDE, PELOTAS E PORTO ALEGRE

sabbado, 14 do corrente, ás 4 horas da tarde.

Valores pelo escriptorio, no dia 14, até ás 2 horas da tarde.

Carga e encommendas pelo trapiche Silvino.

Para passagens e mais informações, no escriptorio de

LAGE IRMÃOS

9 RUA DO HOSPICIO 9

Lloyd Italiano

Societá di Navigazione a Vapore

Serviço regular postal e commercial entre Italia, Brasil e Rio da Prata

O rapidissimo paquete

INDIANA

Commandante G. Voltolin

de 9.000 toneladas e duas helices

VIAGEM EM 15 DIAS

Esperado de Buenos Aires, via Santos, no dia 16 do corrente, sairá, no mesmo dia, para

Genova e Napoles

Este luxuoso paquete possue esplendidas accommodações para passageiros de 1ª e 3ª classes, estando esta installada com todo o conforto e de accordo com o novo regulamento italiano.

A agencia fornece conducção gratuita para bordo aos srs. passageiros de 3ª classe.

Para cargas trata-se com o corretor W. R. Mac Niven, á rua S. Pedro n. 18, sobrado.

Para passagens e mais informações com os consignatarios **D. Fiorita & C., rua Primeiro de Março n. 37.**

H. S. D. G.

Hamburg-Südamerikanische Dampfschifffahrts-Gesellschaft

Saidas para a Europa:

SANTOS	16 de dezembro
BELGRANO	20 » »
TIJUCA	27 » »

O ESPLENDIDO PAQUETE

CAP FRIO

Esperado de Santos no dia 12 do corrente, sairá para **Bahia, Teneriffe, Lisboa, Leixões, Boulogne s/M, Rotterdam e Hamburgo** no dia 13, ás 2 horas da tarde.

A companhia fornece conducção gratuita para bordo aos srs. passageiros e suas bagagens, sendo o embarque no cáes dos Mineiros, no dia 13 ao meio dia.

O preço da passagem de 3ª classe para Lisboa e Leixões é de 165$, incluindo o imposto de governo, vinho de mesa, etc.

Para cargas trata-se com o corretor da companhia, sr. W. R. Mac Niven, á rua de S. Pedro n. 18, 1º andar.

Para passagens e mais informações com os agentes THEODOR WILLE & C., 79 avenida Central 79.

P. S. N. C.

Companhia do Pacifico

O PAQUETE INGLEZ

ORONSA

com magnificas accommodações para passageiros de 3ª classe, sairá no dia 12 do corrente, para

S. Vicente, Lisboa, Vigo, La Pallice e Liverpool

Recebe passageiros de 3ª classe para **Lisboa e Vigo, excepcionalmente**, pelo preço de **9 £ e 9$58** respectivamente, incluindo vinho de mesa e o imposto do governo.

A conducção dos srs. passageiros com as suas bagagens será feita gratuitamente pela Companhia, sendo o embarque no cáes dos Mineiros.

Para passagens e mais informações com os agentes

Wilson, Sons & C., Limited

2 Rua de S. Pedro 2

RIO DE JANEIRO

Lloyd Italiano

Societá di Navigazione a Vapore

Serviço regular postal e commercial entre a Italia, Brasil e Rio da Prata

O rapidissimo paquete

CORDOVA

Commandante F. Mombello

de 12.000 toneladas, duas helices

Viagem em 15 dias

Esperado de Buenos-Aires, via Santos, no dia 23 do corrente, sairá no mesmo dia para

Genova e Napoles

Este luxuoso paquete possue esplendidas accommodações para passageiros de 1ª e 3ª classes, estando esta installada com todo o conforto e de accordo com o novo regulamento italiano.

A agencia fornece conducção gratuita para bordo aos srs. passageiros de 3ª classe.

Para cargas trata-se com o corretor W. R. Mac Niven, á rua de S. Pedro n. 18, sobrado.

Para passagens e mais informações com os consignatarios D. FIORITA & C., á RUA PRIMEIRO DE MARÇO 37

Lloyd Brasileiro

M. Buarque & Comp.

LINHA DO NORTE

Saidas todos os sabbados

O paquete MARANHÃO

Sairá sabbado, 14 do corrente, ás ... da manhã, para Victoria, Bahia, ... Cabedello, Natal, Ceará, Tutoya, ... Pará, Santarém, Parintins e Manáos.

LINHA DO RIO DA PRATA

Saidas ás quintas-feiras.

O paquete JUPITER

Sae no dia 19 do corrente, ... para Santos, Paranaguá, Antonina, ... Itajahy, Florianopolis, Montevidéo e ... res.

LINHA RAPIDA DO NORTE

O magnifico paquete CEARÁ

Sairá no dia 12 do corrente, ... Bahia, Pernambuco, Ceará, Pará e Manáos.

LINHA DO RIO GRANDE

Saidas ás quintas-feiras.

O paquete SIRIO

Sairá no dia 12 do corrente, ... para Santos, Paranaguá, Antonina, ... cisco, Itajahy, Florianopolis, Rio Grande, Pelotas.

Recebe passageiros para Porto Alegre.

LINHA DE SERGIPE

O paquete VICTORIA

Sae no dia 16 do corrente ... manhã, para Itapemirim, Piuma, ... ravellas, Ponta d'Areia, Ilhéos, ... da, Aracajú, Penedo e Villa Nova.

Recebe passageiros e cargas.

Cargas pelo trapiche Norte.

LINHA DE SANTA CATHARINA

O paquete AYMORÉ

Sairá hoje, 9 do corrente, ... manhã, para Santos, Cananéa, Iguape, ... naguá, Antonina, S. Francisco, ... rianopolis.

Recebe passageiros e cargas.

Cargas pelo trapiche Sul.

AGENCIA DO

Lloyd Brasileiro

6, AVENIDA CENTRAL, 6

Sociedad Anonima de Navegacion Trasatlantica antes A. Folch y C. S. en C. de Barcelona

O paquete hespanhol

ARGENTINO

Esperado até o dia 11 do corrente, sahirá depois da indispensavel demora para

Vigo, Leixões, Lisboa, Cadiz, Malaga, Valencia e Barcelona

para cujos portos recebe carga e passageiros com transbordo para

La Coruña, Santander, Gijon y Bilbáo

O paquete hespanhol

BERENGUER EL GRANDE

Esperado até o dia 20 do corrente, sahirá depois da indispensavel demora para

Santos, Montevidéo e Buenos Aires

para onde recebe carga e passageiros.

Os srs. passageiros e suas bagagens terão condução gratuita para bordo.

Para carga trata-se com o corretor R. Campos, na rua General Camara n. 2.

Para passagens e mais informações com o consignatario

JUAN APELONCH Y PORTO

39 RUA PRIMEIRO DE MARÇO 39

ANNUNCIOS

RODA DA FORTUNA

Sendo hoje segunda-feira,
Dia de muito dinheiro;
Si hoje não der a cobra,
Deve dar o carneiro.

AO COMMERCIO

Adeanta-se dinheiro sob caução de mercadorias ou outros valores, bem como para pagamento de direitos na Alfandega; informações com os srs. **Castro Guidão & C.**

COMMISSARIOS

Rua 1º de Março n. 41

RIO DE JANEIRO

DENTISTA Dr. Alvaro Mar... raes, ... mentos em ... ções, trabalhos ... randidos, preços razoaveis. PRAÇA TIRADENTES N. 21, por cima da ... lheria. Teleph. n. 193. Consultas das 7 ás 5, e domingos das 7 á 1 hora.

ALUGA-SE o armazem da rua Conselheiro Pedro Alves n. 57, com accommodações para familia, pelo aluguel de 70$ mensal, as chaves estão no predio junto, trata-se á rua Conselheiro Saraiva 21.

ALUGA-SE um bom commodo a moços do commercio; rua do Cattete 58.

ALUGA-SE, a rapazes do commercio, uma sala de frente, proximo ao largo da Lapa. Para ver e tratar, na rua Silveira Martins 28.

ALUGAM-SE quartos e salas mobiliados, só a cavalheiros; rua das Laranjeiras n. 2, largo do Machado.

ALUGA-SE o 1º andar do predio da rua do Rosario n. 69, proximo á Avenida, com grande salão para escriptorio de companhia; trata-se na loja.

ALUGAM-SE uma sala e quarto mobiliado, independente, a pessoas serias, na rua Brasiliana n. 1, Cascadura.

ALUGA-SE o pequeno chalet á rua Voluntarios da Patria 189 A. Trata-se no n. 14, rua Humaytá n. 14, onde se acha a chave.

ALUGAM-SE ternos de casaca e ... Casacaria Ouvidor, rua do Ouvidor ..., sobrado, alfaiataria.

ALUGAM-SE em casa de familia boas aposentos independentes ... fileiro do commercio ou pessoas ... balhem fóra; á rua Correa Dutra ... 24.

ALUGA-SE, em casa de familia, ... to com ou sem mobilia, a pessoa ... rapaz solteiro, ... Buarque de Macedo ...

ALUGA-SE um quarto, ... fóra; na rua Paulino Fernandes ... fogo.

ALUGA-SE uma magnifica ... dependencia para morada ... gaves Crespo n. 1 Hyppodromo ... ver e tratar na mesma.

ALUGA-SE barato uma sala ... muito grande e asseiada ... janella. Tem entrada completamente independente. Para escriptorio ... presta-se para qualquer modo ... rua da Harmonia n. ...

ALUGAM-SE dois pequenos ... chegados, na Tijuca, das ... arrabalde, na de 13 a 16 ... 13 a 14 annos; dirijam-se a ... S. Felix n. 186, das 7 ás 2 ...

ALUGAM-SE salas ... reis a portar; rua ... Rio Comprido.

ALUGA-SE a casa da rua Costa Bastos n. 26, com 2 salas, 4 quartos e mais commodidades para familia. 3773

ALUGAM-SE o sobrado e as lojas que servem para negocio e familia na rua Guarany n. S. Domingos (Nictheroy). Informações na rua General Osorio n. 2. 3796

ALUGAM-SE commodos a moços solteiros; rua das Marrecas 21. 3742

ALUGA-SE uma casa para casa de familia que vae para Petropolis; trata-se na rua da Lapa n. 16. 3811

ALUGA-SE uma senhora para lavar e engommar; trata-se na rua Frei Caneca n. 32, casa n. 20. 3806

ALUGA-SE um predio para pequena familia de tratamento; na rua Duque Estrada, Meyer n. 32, informa-se na rua Lia Barbosa n. 3. 3747

ALUGA-SE um bom quarto em casa de casal sem filhos a dois moços ou a casal sem filhos que trabalhe fóra; rua do S. Leopoldo n. 71, casa 7.

ALUGA-SE em casa de familia, um bom e excellente commodo; na rua da Lapa n. 23. 4

ALUGAM-SE cozinheiras, amas seccas, copeiras, arrumadeiras, amas de leite, engommadeiras e meninos; rua General Camara n. 120, sobrado. 2

ALUGAM-SE commodos a moços solteiros, na rua das Marrecas n. 27. 3742

ALUGAM-SE dous bons escriptorios; na rua da Quitanda 133 A. 3769

ALUGAM-SE magnificos quartos a moços solteiros, na rua Silveira Martins n. 1, Cattete. 3774

ALUGA-SE.—Dá-se cartas de fianças bancarias para casas e empregos; na agencia mais antiga, rua General Camara n. 120, sobrado. 2

ADVOGADO— Cobranças, penhoras, despejos, divorcios, habeas-corpus, tutelas, heranças, rua General Camara n. 120, sobrado. 4

ALUGA-SE o 1º andar do predio da rua do Hospicio n. 13, trata-se no barbeiro.

ALUGA-SE bom aposento com duas sacadas de frente por 50$, rua dos Invalidos 13. 13

ALUGA-SE um bom quarto por 40$, a homem só, rua Barão S. Felix 159. 12

ALUGA-SE por [illegible] casa da rua Conde de Leopoldina n. 20, antiga Pau Ferro, em S. Christovão, a pequena familia que não tenha creanças; trata-se na Villa São Lazaro n. 11—Arsenal de Guerra, Ponta do Caju. A chave acha-se na venda. 15

ALUGA-SE uma casa tendo cinco quartos, [illegible], sala de jantar e visita na rua [illegible] n. 14; trata-se na mesma 18. 11

ALUGA-SE o predio da rua da Quitanda n. 60, proprio para qualquer negocio, para ver e tratar, do meio dia á 1 hora da tarde. 36

ALUGA-SE um bom commodo de frente em casa de familia, a um casal sem filhos ou a moços do commercio, tem todas as commodidades, rua do Hospicio 41, 2º andar. 35

PRECISA-SE de um creado para pharmacia que saiba ler e tenha recommendação e que não exceda de 20 annos; rua da Lapa 18.

PRECISA-SE de um official de brochura; praça da Republica n. 82. 25

PRECISA-SE de um moço principiante para serviços de escriptorio que tenha boa [illegible] e algum conhecimento de francez. Trata-se na rua da Quitanda 121, sobrado. 11

PRECISA-SE — Dá-se cartas de fiança bancarias para casas e empregos, boas firmas registradas, na rua General Camara n. 120, sobrado. 9

PRECISA-SE de cozinheiras, amas seccas, copeiras, meninos e meninas; rua General Camara n. 120, sobrado. 7

PRECISA-SE de um pequeno para vender balas, no becco da Batalha n. 2. 26

PRECISA-SE de uma cozinheira; na rua S. Januario n. 25, sobrado. 3696

PRECISAM-SE de perfeitas ajudantes de vestidos; paga-se bem; á rua do Cattete n. 38. 3696

PRECISA-SE de uma creada que durma [illegible]; na praça Tiradentes n. 52, antigo largo do Rocio. 3795

VENDE-SE por 8:000$000 uma casa situada na rua do Visconde de Itauna 239, está alugada [illegible]; trata-se no escriptorio [illegible] com Fernandes.

VENDE-SE uma mercearia de modico, pela [illegible] valor. Informações á rua de S. Pedro n. 152. 2185

VENDEM-SE especialidades da fabrica [illegible] iguaes ás dos melhores fabricantes estrangeiros, como Christys, [illegible] e mais baratos 20 a 30 %, [illegible] na Chapelaria Ideal, rua Uruguayana n. 87, esquina da General Camara. 2610

VENDEM-SE joias e relogios com abatimento até o dia 15 de janeiro; na casa da Avenida Tiradentes n. 12. 2630

VENDEM-SE—Compram-se e hypothecam-se predios e terrenos; informa-se [illegible], de 1 ás 5 horas, com o sr. [illegible], rua da Alfandega n. [illegible], com pessoa habilitada para [illegible] os mesmos. 2713

VENDEM-SE machinas de costura de pé e de mão [illegible], 35$ e 70$ garantidas [illegible] em prestações semanaes de 4$; [illegible] Luzelho 36 e na filial da mesma rua n. 110.

VENDE-SE um bom piano francez em [illegible] estado, por 600$; rua da Matriz n. 11, Engenho Novo. 3680

VENDE-SE o grande predio da rua Francisco Muratori n. 16 B, preço razoavel. 3702

VENDE-SE um cinturão electrico do dr. Sanden, completamente novo e de n. 8. A rua dos Andradas n. 27 B, charutaria. 2581

VENDEM-SE uma nova armação pequena [illegible] e vidraças a 5 dias corrido e aberto com [illegible]; tambem se traspassa a casa por pequeno aluguel; trata-se na Avenida Passos [illegible] 9 ás 11 horas da manhã [illegible]. As armações são proprias para [illegible]. 3798

VENDE-SE uma casa, á rua Oliveira 26, [illegible], está na [illegible] chave está no n. 29. 3750

VENDE-SE um motor de Portugal, [illegible] bom, proprio para [illegible] n. D. Minervina n. 24. 3756

VENDE-SE um predio quasi novo e [illegible], com dous quartos, duas salas [illegible] grande terreno todo plantado [illegible] e tratar com o proprietario, [illegible] do dia, na rua Miguel Angelo [illegible] perto do largo do Cruzeiro, Meyer. 3703

VENDE-SE um fogão economico com [illegible], está perfeito e preço barato; [illegible] tratar, rua Jerusalem n. 2, Bom [illegible]. 3759

VENDE-SE para [illegible] a casa da travessa [illegible] n. 19 Cupertino. 3798

VENDE-SE o predio da rua de São Christovão n. 229, rendo 250$; trata-se na [illegible]. 3793

VENDEM-SE terrenos de 11 × 50, em prestações de 10$ mensaes, lotes de 70$ [illegible] 808 o lote, na fazenda [illegible] de Anchieta, E. F. C. B.; [illegible] tratar com Luiz Costa, na mesma [illegible].

AS familias que vêm ao centro [illegible], podem vir almoçar ou jantar na Pensão Mineira, onde encontrarão [illegible]. 1º Quitanda 48, sobrado.

[illegible] — Precisa-se de uma para [illegible] costuras caseiras, paga-se 45$ [illegible] tratamento; na rua [illegible] (casa de familia). 2819

[illegible] os titulos das apolices [illegible] de 1:000$000 de [illegible] 111.737. 2177

[illegible], desapparece [illegible] Xarope de Kobin, rua da Carioca. 21

DÁ-SE pensão a moços do commercio em casa de familia, preços commodos; rua do Cattete 38. 3697

BERTA Prensas para copiar, baldes galvanizados, caixetas para joias, moveis para jardins e varandas; rua da Uruguayana n. 111.

CARTÕES de visita, cento 2$, bem impressos, rua dos Ourives 8, entre S. José e Assembléa. 4369

GONORRHÉAS Cura radical em sete dias, por mais antigas e rebeldes que sejam; na rua da Alfandega n. 204, pharmacia.

FOGUISTA—Um com pratica de electricidade, com carta, offerece-se para a capital ou interior; carta neste escriptorio a A. F. B. 3707

FEBRES palustres — Curam-se com as Pilulas de Caferana de Abreu Sobrinho.

BERTA Cofres para familias, banqueiros e joalheiros, os mais reputados contra fogo e roubo, na rua da Uruguayana 111.

TABLETTES
DE
Oleo de Figado de Bacalhau
PREPARADO POR
Adolpho Vasconcellos

O OLEO DE FIGADO DE BACALHAU, preparado por um nosso novo processo de manipulação (TABLETTES)—faz desapparecer os inconvenientes do Oleo de Figado no seu estado natural, tornando a sua applicação facil, sem prejuizo das suas virtudes medicamentosas, que ao contrario se desenvolvem e activam em proporções taes que o valor therapeutico encerrado em uma só dessas TABLETTES, de volume tão insignificante, que até as creanças as aceitam sem a menor relutancia, é maior do que o representado por duas ou tres colheres de Oleo de Figado de Bacalhau.

As molestias em cujo tratamento estas TABLETTES têm manifestado a excellencia das suas virtudes curativas e as suas vantagens sobre o Oleo de Figado de Bacalhau, são: anemia, limphatismo, escrophulas, debilidade pulmonar e cutanea e outras molestias da medula espinhal, tumores brancos, abcessos frios, etc., etc.

Não tem dieta.

Um tubo com 60 TABLETTES, 1$000.

A' venda nas pharmacias homœopathicas de
ADOLPHO VASCONCELLOS
23, rua da Quitanda
21, rua do Engenho de Dentro
6, rua dos Voluntarios da Patria
e nas principaes pharmacias e drogarias

ESTOMAGO—Todas as molestias graves do estomago curam-se com as Pilulas Divinaes. 3537

Brotoejas? E' infallivel o seu desapparecimento com o uso da BORALINA.
Depositarios: Godoy Fernandes & Paiva —S. Pedro 74.
Proximo á Avenida

ESTOMAGO e figado curam-se com o Bitter de Jurubeba; rua Uruguayana 33, pharmacia; garrafa 2$500.

A EMULSÃO de Cytogenol e Oleo de Capivara é o unico medicamento que cura a Anemia, Chlorose, Neurasthenia, Tuberculose, Impaludismo, Asthma e Diabetes, é o melhor Reconstituinte até hoje conhecido; pesae-vos antes de fazer uso da emulsão e 30 dias depois de usal-a verificareis o augmento de peso e a volta das forças perdidas; á venda na pharmacia da rua da Alfandega n. 208 e em todas as drogarias.

PERDEU-SE a caderneta da Caixa Economica n. 180.701, da 3ª serie. 3681

RUA do Ouvidor e todas as proximidades, commercio e avulsos, vinde verificar o que é bom e barato, á pensão da rua da Quitanda 46. 2181

SYPHILIS—Cura-se em oito dias com a Salsacaroba; rua da Carioca 29. 15

BERTA Fogões a lenha ou carvão, os mais economicos, praticos, elegantes e que não sujam as panellas; rua da Uruguayana n. 111.

SARDA e pannos desapparecem com um vidro Tonchaz; rua da Carioca 29. 17

Costumes brancos a 8$
Vestidos brancos a 10$
Costumes brancos a 12$
Vestidos brancos a 14$
Costumes brancos a 15$
Vestidos brancos a 20$

No Paraiso das Creanças
101, Rua da Assembléa 101

IMPOTENCIA, fraqueza genital, cura-se em poucos dias com o Xarope de Kobin, rua da Carioca 29. 18

CASAMENTOS—Fazem-se os papeis em 24 horas sem certidões, civil e religioso, por 20$000, na rua General Camara n. 120, sobrado. 5

COSTURAS Mme Maria Augusta. — Confecções de vestidos pelos ultimos figurinos. Trabalho garantido. Rua Gonçalves Dias n. 47, 1º andar. 10

CARTAS de fianças, baratas, para casas e empregos, boas firmas registradas, rua General Camara n. 120, sobrado. 6

CALLOS—Cae em 3 dias com o Anticalcio da Calve; rua da Carioca 29. 19

HYPOTHECA de predios 600:000$000 a dez por cento, na cidade, Cattete, Botafogo, Haddock Lobo, Conde de Bomfim, em cauções de apolices e em mercadorias na Alfandega, emprega uma pessoa; propostas a M. D., em cartas por obsequio á rua da Carioca n. 51, Relojoaria Brondi. 40

Depilol Pizarro—Perfumado

Não ha mais cabellos incommodativos com o uso do DEPILOL PIZARRO, inoffensivo e infallivel para tirar em cinco minutos cabellos das mãos, dos braços, dos buços, das pernas e em qualquer parte do corpo, tornando a pelle macia e avelludada.

Vidro 3$000, pelo correio 3$500, na drogaria Pizarro, rua Sete de Setembro n. 41, Andradas n. 55, drogaria Victoria e pharmacia Fragozo, Largo do Capim, Esquina da rua dos Andradas. Cuidado com os imitadores.

GONORRHEA, cura em 8 dias com o Hemol; rua da Carioca 29. 20

HYPNOTISMO Afortunado e curador, o livro mais util e mais facil para se obter facilmente o que se deseja, preço barato, rua da Assembléa 55, sobrado. 3030

FEBRES intermittentes, palustres ou sezões, influenza ou grippe, curam-se em 3 dias e com um só vidro do Antisezonico Jesus. — Mais de 60.000 curas attestam a sua efficacia. Rua Marechal Floriano Peixoto 108. Um vidro 6$000.

Loterias da Capital Federal

Extracções publicas sob a fiscalização do Governo Federal, ás 2 1/2 e aos sabbados ás 3 horas, á
RUA VISCONDE DE ITABORAHY N. 9

Hoje 170-70 15:000$000 por 1$600

Amanhã Amanhã
169—55
20:000$000
POR 1$600
SABBADO, 14 DO CORRENTE
160—19
50:000$000
POR 3$200 DIVIDIDOS EM QUARTOS DE 800 RÉIS
SABBADO, 21 DO CORRENTE
Grande e extraordinaria Loteria do Natal
173—1ª
500:000$000
Por 31$500

Chamamos a attenção do publico para este importante plano que, além das sortes de 50:000$, 50:000$, 20:000$, 5:000$, 2:000$, tem premiadas as centenas dos maiores premios e os finaes duplos e simples.

Nos preços acima acha-se incluido o sello adhesivo

Os pedidos de bilhetes do interior devem ser dirigidos aos agentes geraes, Nazareth & C., rua Nova do Ouvidor n. 10, nesta capital e em S. Paulo, aos srs. Ruben Guimarães & C. e Julio Antunes de Abreu & C., acompanhados de mais 700 réis para o porte do correio.

Correspondencia á Companhia de Loterias Nacionaes do Brasil. — Caixa 41. — Rua Primeiro de Março n. 38 — Rio de Janeiro.

NOTA — Os premios superiores a 2:000$, em virtude da lei, estão sujeitos ao desconto de 5 %.

FERRO QUEVENNE Cura: ANEMIA, CHLOROSE, DEBILIDADE. Approvado pela ACADEMIA de MEDICINA de PARIS. — O mais activo e economico, o unico Ferro INALTERAVEL nos paizes quentes. Exigir o Verdadeiro com o Sello Azul da "Union des Fabricants". — 14, Rue des Beaux-Arts, Paris.

E' necessario

ao toilette do homem, das senhoras e das creanças

o Sabonete RIFGER — COMBATE A CASPA e a quéda do cabello
o Sabonete RIFGER — Limpa, amacia e alveja a pelle.
o Sabonete RIFGER — Cura todas as erupções tão frequentes no calor
o Sabonete RIFGER — Para a barba deve ser o preferido por ser antiseptico
o Sabonete RIFGER — EM BANHOS GERAES ou PARCIAES é de grande vantagem.

A' venda em qualquer armarinho perfumaria, barbearia, pharmacias e drogarias do Brasil, e nos depositarios
Godoy Fernandes & Paiva, droguistas, S. PEDRO 74

IMPOTENCIA—Cura-se com as garrafas de catuaba; remedio vegetal, vindo do sertão do Ceará; encontra-se na rua do Proposito n. 18. 2380

ACHAM-SE perdidas duas apolices da divida publica, do valor de 200$, juros de 5 %, pertencentes a d. Virginia Candida Ribeiro de Carvalho e Vasconcellos, de ns. 567, emissão de 1867, e 6.442 emissão de 1870, podendo ser entregues ao Banco Commercial do Rio de Janeiro. 2181

PERDERAM-SE as apolices da divida publica juros 5 % papel n. 109987 de 1:000$ emitida em 1868, outra n. 3161 de 500$ emitida em 1887, outra n. 455 de 200$ emitida em 1891, pertencentes a Fausto Pereira de Souza Barros. 2509

SAIBAM todos que soffrem de molestias graves do estomago, figado e intestino, molleza, tristeza, dores do lado do coração, cor pallida, fastio, somno agitado, opilação e prisão de ventre, diarrhéas chronicas, enxaquecas e opilação, são promptamente curados com as Pilulas Divinaes; preço 1$500. Rua do Hospicio n. 22 e Gonçalves Dias n. 17 e nas principaes pharmacias e drogarias. 3542

COMPRAM-SE ouro, prata e pedras finas, concertam-se joias de qualquer qualidade na officina e loja de ourives e relojoaria, rua da Uruguayana n. 138 de Eduardo Feliciano Laplace. 2590

ESPIRITA, somnambulo, desvenda com clareza todos os segredos e mysterios da vida humana, fazendo desapparecer os atrasos, embaraços e rivalidades, por mais difficeis que sejam. — Trabalhos scientificos e garantidos, das 10 ás 4 da tarde e das 6 ás 8 da noite na praça da Republica n. 111, sobrado. 2563

BARATAS—Blatticida Passos é a verdadeira felicidade das donas de casa; destruindo a barata, como nenhum outro e sem ser veneno, limpa as habitações do importuno hospede. Applicação facil verdade rigorosa. Lata 1$000. Nas drogarias.

CORAÇÃO dores do lado do coração, somno agitado, nevralgias, fastio, cor pallida, curam-se com as Pilulas Divinaes; preço 1$500 nas principaes pharmacias e na rua do Hospicio 22. 3541

Leitor — De tosse, bronchite e tisica livra-se v. s. persistindo um pouco com o remedio homœopathico Antibacillose, que se vende á r. Constituição 16 pharm. O seu effeito é palpavel desde a primeira dóse. O introductor deste remedio entra em aposta para se receber a paga depois de effectuada a cura. 3068

BERTA Camas em metal dourado, nikelado e ferro esmaltado, são as mais lindas, solidas e hygienicas; rua da Uruguayana n. 111.

PERDERAM-SE cinco apolices geraes da Divida Publica, juro annual 5 %, de ns. 46.753 a 46.757, emittidas no anno de 1887, pertencentes á Eliza Soares Rubim.

PENSÃO—Passa-se uma bem afreguezada; na Gloria, informa-se, na rua Sete de Setembro 124, Restaurant Carioca. 3629

MODISTE Parisienne—Enfeita e reforma chapeus a preços moderados, rua Correa Dutra 54, 2º andar. 3699

TACHYGRAPHIA—methodo facilimo por A. Albuq. para se aprender em poucas lições e sem mestre. Livraria Alves; rua do Ouvidor n. 134. 3628

Liga Medico-Cirurgica da medicos, parteiras, dentistas, medicamentos e auxilios para enterros, mediante a mensalidade de 2$ por chefe de familia e 1$ pelas demais pessoas, informações na secretaria, rua da Carioca 27. 2803

A lição dos factos

Estou bem convicto, pela experiencia constante, da poderosa efficacia da Essencia Passos, mórmente no mal venereo e na escrophula, onde seu effeito é realmente prodigioso. Professor dr. **Silvino do Mattos.** — Rio, 1899.

3014

Dentaduras completas sem molas, de ouro e sem pressão, trabalho commodo e de perfeita adaptação. J. Gonçalves, Cirurgião Dentista, rua Sete de Setembro n. 41, proximo á avenida Central. 3786

COSTURAS.—Mme. Vasquez—confecções de vestidos pelos ultimos figurinos, trabalho garantido, na rua do Ouvidor n. 31, sobrado, por cima da Casa Flora. 3761

Refeições a 1$000 — 5 pratos, comida sã, farta e variada. Pensão Mineira; rua General Camara n. 85. 3818

HYPOTHECAS de predios, com maximo sigillo, presteza e em optimas condições, se faz na rua do Ouvidor n. 59, sobrado.

TALCO E KAOLIN vende-se qualquer quantidade ensacada; rua de São José 62, Fortes & C.

AOS QUE SOFFREM:

Syphilis, eczemas, darthros, furunculos, pelle grossa, lupus, syphilides, rheumatismo gottoso, arthritismo, etc.

RECOMMENDA-SE O USO DA

NEURO-DERMATINA BARROS

Granulado composto de Azougue dos pobres, Carobinha do Campo, Cipó aumá, Lycetol e Saes de lithina.

Approvada pela Directoria Geral de Saude Publica

Preparação do pharmaceutico M. Bernardino de Barros

Depositarios no Rio de Janeiro ARAUJO FREITAS & C., rua dos Ourives 114, — SILVA GOMES & C., rua de S. Pedro, 24 — PHARMACIA BARROS, Juiz de Fóra.

MASTRUCO ELIXIR

O mais poderoso medicamento presentemente descoberto no Brasil.

A coqueluche é curada radicalmente em poucos dias. As tosses rebeldes, as bronchites recentes e chronicas, a influenza e a asthma não resistem a este maravilhoso preparado, na fraqueza pulmonar e principalmente nas hemoptises, e em muitos casos de tuberculose, as curas têm sido verdadeiros milagres.

Além disso, o nosso Elixir é um tonico poderosissimo, de gosto agradavel, e não contem narcotico de especie alguma, tornando-se por isso inoffensivo. Só quem o não experimentou é que poderá duvidar do que acima affirmamos.

Encontra-se á venda em todas as pharmacias e drogarias.

Signaes de bexigas? Tem algum? Quer? A BORALINA elimina-os por completo. Depos., Godoy Fernandes & Paiva — S. Pedro 74.
Proximo á Avenida

ENXAQUECAS, nevralgias, dores do lado do coração, dyspepsias, insomnias e fastio; desapparecem com as Pilulas Divinaes, preço 1$500; rua do Hospicio n. 22 e Gonçalves Dias n. 17. 3536

FORNECE-SE pensão, á rua da Lapa 89; manda-se tambem a domicilios. 2083

TRASPASSA-SE dois negocios na mesma casa, botequim e barbearia, livres e desembaraçados, tocando bom negocio, o ponto muito bom e saudavel e maravilhoso, tem logar para pequena familia; o motivo do traspasse é o dono ter de se retirar para fóra, só á vista do pretendente informa-se, rua Marechal Floriano Peixoto 266. 2618

SARNAS? Acabaram-se com o emprego da BORALINA. Depositarios: Godoy Fernandes & Paiva
S. Pedro 74.
Proximo á Avenida

FEBRES intermittentes—Nada melhor do que as Pilulas de Caferana de Abreu Sobrinho.

DORES de cabeça, fastio, bocca saburrosa, molleza, tristeza, opilação, insomnias, curam-se em poucos dias com as Pilulas Divinaes, preço 1$500, nas principaes pharmacias e na Gonçalves Dias 17. 3543

ANTES de comprar o remedio aconselhado saiba o preço da drogaria André á rua Sete de Setembro n. 11.

Altas novidades em LUVAS

de fio, sêda, algodão e imitação de Suede em todas as côres e comprimentos, mitaines desde as mais simples até as mais ricas. LEQUES de papel, japonezes verdadeiros, e de gaze de sêda com armações de osso, marfim, madreperola e tartaruga. Grande sortimento de objectos de fantasia para senhoras.

CASA GOMES
22 A Travessa de S. Francisco de Paula

Fabrica de luvas, em baixo do Club dos Fenianos. Grande reducção nos preços até ao fim do anno.

As senhoras gravidas e as que amamentam devem fazer uso do VINHO BIOGENICO (gerador de vida), que, como diz o seu nome, é um VINHO QUE DÁ VIDA. Só assim ficarão fortes e terão o leite augmentado e melhorado para robustecer tambem os filhos.

O Vinho Biogenico é o melhor dos tonicos conhecidos até o presente e portanto o mais util aos convalescentes, a todas as pessoas fracas e ás amas de leite. Vida á bolla. Encontra-se na rua Primeiro de Março n. 9. Drogaria Giffoni.

LUVARIA Franceza N. 159
AVENIDA CENTRAL

Grande sortimento de LEQUES de papel japonezes e francezes, ditos de gaze e seda com armações de osso, tartaruga e madreperola.

PREÇOS EXCEPCIONAES

MAU HALITO, molestias do estomago curam-se com as Pilulas Divinaes, preço 1$500; Gonçalves Dias n. 17. 3539

MALLEITAS—Cura rapida com as Pilulas de Caferana de Abreu Sobrinho.

NATAL!!! ZONOFONES!!!

O melhor presente de festas, zonofones da superior qualidade a 35$, 50$, 80$ a 300$000.

Artigos electricos de fantasia proprios para presente: binoculos, caixas para joias, bonecas, machinas de choques electricos e diversos artigos.

PREÇOS MODICOS

A Nova Figura Risonha
104, Rua dos Ourives, 104

A' illustrada redacção do *Correio da Manhã* — 3 — 12 — 07.

Com a publicação do presente documento, porquanto representa a expressão da verdade muito agradecerá o seu apreciador e humilde leitor. Soffrendo ha bastante tempo de uma adenite cervical e uma pharyngite chronica, fui radicalmente curado pelo dr. P. Deymier, tendo o seu consultorio á rua da Uruguayana n. 83, sobrado. — Subscrevo-me summamente grato — *Cavalcanti Pinho*, rua de Santa Luzia n. 83. 3470

MACHINA DE ESCREVER

Em prestações de 5$ com sorteio entregando-se o objecto mediante deposito — *M. Lopes & C.*, rua do Hospicio 17. 3561

FIGADO engorgitado, calculos, biliarios, cor pallida, fraqueza geral, insomnias, curam-se em poucos dias com as Pilulas Divinaes; preço 1$500. Rua do Hospicio 22 e Gonçalves Dias n. 17. 3538

DR. DEYMIER—Medalha de ouro dos hospitaes—Especialista das molestias da garganta, ouvidos, nariz e estomago, garante a cura da tuberculose pulmonar em primeiro e segundo gráo e da syphilis em qualquer gráo, rua Uruguayana 83, de 1 ás 4 1/2 da tarde. 1444

Comichões? A "Boralina" cura rapidamente. Depositarios: Godoy Fernandes & Paiva—S. Pedro 74.
Proximo á Avenida

PILULAS de Caferana de Abreu Sobrinho, curam as febres palustres e sezões.

FRANCEZ pratico ou theorico, portuguez e outras materias, aulas diurnas e nocturnas; na travessa de São Francisco de Paula n. 1, sala n. 19, sobrado. 2926

MOLESTIAS da pelle e syphilis—Dr. Teixeira Lima, com pratica dos hospitaes de Paris, Berlim e Copenhague. Assembléa 26, 3 ás 5. 1847

Calor? Para as consequencias delle, como sejam os suores fetidos, dos pés e sovacos, só o uso da BORALINA os extinguirá. Depositarios: Godoy Fernandes & Paiva —S. Pedro 74.
Proximo á Avenida

Tratamento das molestias nervosas e habitos viciosos pela electricidade e hypnotismo
DR. CUNHA CRUZ
Das 4 ás 6
RUA DA CARIOCA 27

Para uma infeliz tuberculosa

Uma senhora com cinco filhos todos pequenos, atacada dessa negra molestia, sem recursos nem parentes, já [illegible] na miseria, sem poder trabalhar, [illegible] para todas as boas almas, que [illegible] Deus lhes dará bom pago. Esta redacção recebe qualquer cousa como esmola.

ESPERANÇA

Espero sem falta no dia 1.
34 *Mylord*

TYPOGRAPHIA

Precisa-se de compositores, na rua Sete de Setembro 25. 33

PIANOS

Compram-se, vendem-se, concertam-se, alugam-se e afinam-se por preços sem competencia; na casa Freitas, rua Archias Cordeiro n. 1 A, Engenho novo.

PRESTES Á MORTE!

Terrivel cancro syphilitico!

HOMEM SEM NARIZ

Cura com o Elixir de Nogueira

Do pharmaceutico e chimico

JOÃO DA SILVA SILVEIRA

José Maria Pereira da Silva (o curado)

Da *União Federal*, de Bagé: — ELIXIR DE NOGUEIRA—Este poderoso preparado, de que é autor o habil pharmaceutico sr. João da Silva Silveira, de Pelotas, que tem sido tão preconizado pelas numerosas curas que ha operado, acaba de effectuar uma importantissima cura, só por si bastante para attestar bem alto as suas poderosas qualidades medicinaes.

O sr. José Maria Pereira da Silva, morador na Serra dos Topes, soffria ha longos annos de um horrivel cancro syphilitico no nariz. A enfermidade adiantara-se muitissimo e o doente soffria como é de calcular, horrivelmente. Lançando mão ultimamente desse poderoso medicamento, acaba de obter cura completa.

Temos em nosso escriptorio o retrato desse cavalheiro pelo qual, não sem um estremecimento de horror, pode se ver quanto a molestia estava adiantada quando o sr. Pereira começou a fazer uso do efficaz ELIXIR.

Esta importante cura tem causado verdadeira admiração e elevou muito os creditos de que já gosava o poderoso Elixir de Nogueira do sr. João Silveira.

Vide retrato nas pharmacias e drogarias desta cidade onde se encontra o grande depurativo do sangue Elixir de Nogueira.

Hotel Locomotora

Com excellentes commodos muito arejados para os srs. viajantes, nas ruas do Hospicio n. 263, Numero 40 E e Visconde do Rio Branco 67, Rio de Janeiro.—*Pacheco Al[illegible] & C.* 2568

AS SENHORAS

(E SENHORITAS)

A EPIDERMINA PALMEIRA é uma verdadeira maravilha no tratamento dos cravos, sardas, espinhas, pannos, caspas, rugas e frieiras; é um bom perfume e um só vidro faz desapparecer quaesquer desses incommodos. A' venda em todo o Brasil e Buenos Aires nas perfumarias Bazin, Nunes Hermanny, casa Leitão e no deposito geral Drogaria Pacheco, rua Andradas 59.—Vidro 2$500

OS INVISIVEIS

S. P. R.

A todos os que soffrem de qualquer molestia esta sociedade enviará, livre de qualquer retribuição, os meios de curar-se. Envie em carta fechada — nome, morada, symptomas ou manifestações da molestia e sello para a resposta, que receberá na volta do correio. Cartas a « Os invisiveis », á caixa do correio 1125. 7

PELAS CHAGAS DE CHRISTO

Uma senhora entrevada ha annos, com tres filhas menores e duas dellas doentes, sendo uma doente do peito e sem ter meios para tratal-as pede ás pessoas caridosas, paes e mães de familia, pelo amor de seus filhinhos e por alma de seus parentes e pela Sagrada Paixão e Morte de Nosso Senhor Jesus Christo, uma esmola para o seu sustento e de suas filhas, pois que Deus a todos dará a recompensa. A caridosa redacção do *Correio da Manhã* presta-se a receber toda e qualquer esmola com esse destino caridoso, ou na rua Senhor do Matosinhos n. 26, casa n. 1, bonde do Matadouro.

Capitão José Pinto Corrêa Junior

Marietta Raposa Pinto Corrêa e sua filha, o tenente-coronel José Pinto Corrêa, sua mulher Carolina Ribeiro Pinto Corrêa, Maria Dutra Ribeiro, America Corrêa de Oliveira, Helena Corrêa Bastos, Oscarina Corrêa Martins e seus maridos e o tenente-coronel Francisco Xavier da Silva Guimarães e familia, esposa, filha, paes, avó, irmãs, cunhados, tios e primos do pranteado JOSÉ PINTO CORRÊA JUNIOR, convidam os parentes e pessoas de amizade para assistirem á missa que por alma do mesmo finado mandam celebrar, hoje, segunda-feira, 9 do corrente, ás 9 horas, na matriz de S. Lourenço, por cujo acto de religião e caridade desde já se confessam eternamente gratos.

Joanna Magalhães de Freitas

TERCEIRO MEZ

Telesphoro Apollinario de Freitas, Theophila de Magalhães Neves e suas filhas, Quintino Antonio da Cunha e Anibal Pedro da Cunha convidam as pessoas de sua amizade para assistirem á missa de terceiro mez por alma de sua sempre lembrada esposa, mãe, cunhada e madrinha JOANNA MAGALHÃES DE FREITAS, que terá logar amanhã, 11 do corrente, ás 9 horas, na igreja de S. Gonçalo Garcia e S. Jorge, por esse acto de religião desde já se confessam eternamente agradecidos.

Irmã Luiza

A directoria e conselho da Associação das Filhas de Maria Immaculada do Hospital de São João Baptista da Lagôa agradecem ás pessoas que assistiram á missa de setimo dia por alma da sempre lembrada e querida IRMÃ LUIZA, e de novo as convidam para assistirem á de mez que mandam celebrar no dia 11 do corrente, ás 7 horas, na capella do mesmo Hospital. Desde já se confessam gratos. 27

Tenente-coronel Manoel Augusto Bezerra de Araujo

Silvino Bezerra de Araujo Galvão e José Augusto Bezerra de Medeiros agradecem de coração a todas as pessoas que acompanharam os restos mortaes de seu querido sobrinho e primo MANOEL AUGUSTO BEZERRA DE ARAUJO, e convidam todos os seus parentes e amigos para assistirem á missa, que por sua alma, será celebrada quarta-feira, 11 do corrente, ás 9 1/2 horas, na egreja de S. Francisco de Paula, confessando-se desde já reconhecidos por mais esse acto de religião. 29

D. Elvira de Bruce

D. Maria Luiza Teixeira Bastos de Bruce, marechal Thomaz Alves e sua familia, coronel Augusto Goldschmidt e sua familia, d. Maria Emilia de Bruce Junqueira e sua familia, primos e primas, convidam os seus parentes e amigos para assistirem á missa que mandam celebrar por alma de sua idolatrada filha, sobrinha e prima D. ELVIRA DE BRUCE amanhã, terça-feira, 10 do corrente, ás 9 horas, na egreja da Cruz dos Militares, pelo que se confessam gratos. 28

Tenente Alexandre José Meira

Maria do Carmo Odlaga Meira, Alexandre José Meira e Olga da Cruz Meira, esposa e filhos do tenente ALEXANDRE JOSÉ MEIRA convidam para assistirem á missa de sexto mez que mandam rezar por sua alma, hoje, segunda-feira, 9 do corrente, ás 9 horas, na matriz do Sacramento, pelo que desde já se confessam eternamente agradecidos. 3746

Affonso do Rego Barros

EX-SUB-DIRECTOR GERAL DOS CORREIOS

Maria Carolina do Amor Divino e Sotero Augusto de Cerqueira, gratos á memoria de AFFONSO DO REGO BARROS, que em vida lhes foi amigo e protector, fazem celebrar, como nos annos anteriores, hoje, segunda-feira, 9 do corrente, ás 7 horas, na matriz do SS. Sacramento da Antiga Sé, uma missa de quinto anniversario, em homenagem e suffragio á alma daquelle saudoso finado. Para esse acto de religião convidam seus parentes e pessoas de sua amisade. 3779

Dr. Angelo Netto

Os continuos da Camara dos Deputados, Paulo Lima e João Maranhão, gratos á memoria de seu bom chefe e amigo dr. ANGELO NETTO convidam a familia, os parentes e pessoas de amisade do finado, para assistirem á missa de primeiro anniversario de seu passamento, que mandam celebrar por intenção de sua alma terça-feira, 10 do corrente, ás 9 horas, na matriz de Nossa Senhora da Candelaria, e por cujo acto de religião e caridade se confessam desde já eternamente gratos.

CEGA

Francisca da Conceição pede ás pessoas caridosas, paes e mães de familia, pelo amor de seus filhos e por alma dos seus parentes, uma esmola para seu sustento; digne entregar á esta illustre redacção que Deus lhes recompensará.

LOTERIA DA BAHIA

Extracções
todos os dias na capital do Estado
Presididas pelo fiscal do Governo

Os seus premios não estão sujeitos a imposto algum.

Os seus planos são superiores e infinitamente pelas suas congeneres.

HOJE
25:000$000
Por 1$300
AMANHÃ
25:000$000
Por 1$300
DEPOIS DE AMANHÃ
25:000$000
Por 1$300

Neste plano são premiadas as approximações, dezenas e centenas dos 15 maiores premios.

Os pedidos devem ser dirigidos ao agente geral

Antonio de Souza Corrêa
BAHIA

MARCA REGISTRADA

O melhor sabão que existe para lavar roupa. Não estraga as mãos, não se parte e custa o preço do sabão commum.

Gonçalves, Campos & Comp.
N. 120 RUA DO ROSARIO N. 120
Vende-se em todos os armazens.

1908—Folhinhas—1908

Grande stock de lindos chromos e blocks para liquidar; na rua Sete de Setembro n. 25.

CASA EM FRIBURGO

Precisa-se alugar uma casa mobilada que tenha pelo menos tres quartos, para pequena familia. Trata-se por favor com o sr. Almeida, na rua da Alfandega n. 143, loja. 3744

UNDERWOOD

A unica no seu genero, a machina que tem dado provas da sua superioridade. Adoptada nas primeiras casas commerciaes de todo o mundo. As repartições publicas a tem adoptado como o modelo das machinas de escrever.

VENDE-SE A PRESTAÇÕES SEMANAES DE 10$000

Prospectos a pedido CASA EDISON - RUA OUVIDOR 105 - RIO

Joias de occasião

JOSÉ CAHEN

3 -- RUA SILVA JARDIM -- 3

(Antiga travessa da Barreira)

Casa de penhores

Grande e variado sortimento a preços baratissimos.

Compra e vende joias

SANTAL MIDY

Inoffensivo, de absoluta pureza, cura dentro de

48 HORAS

corrimentos que exigiam outr'ora semanas de tratamento com copahiba, cubebes, opiatas e injecções. Sua efficacia é universalmente reconhecida nas affecções da bexiga, na cystite do cólo, no catarrho vesical, na hematuria.

Cada Capsula tem impresso com tinta preta o nome MIDY

PARIS, 8, rua Vivienne, e em todas as Pharmacias.

BELLEZA DOS OLHOS!!

CONSERVAÇÃO DA VISTA

A Agua Sulfatada Maravilhosa é o unico especifico que tem dado resultados satisfactorios. Não ha doença rebelde ou chronica que a resista. E' o verdadeiro restaurador da vista. Tira a vermelhidão dos olhos e torna-os brilhantes. Varias pessoas têm abandonado o uso de oculos, com applicação deste remedio milagroso. Leiam os attestados. Está licenciada pela Directoria de Saude Publica. Deposito: Drogaria Mattos Saldanha & C., rua Sete de Setembro 47.

N. B.—Os rotulos devem trazer a firma do pharmaceutico Noronha.

DINHEIRO

SOBRE

CAUTELAS DO MONTE DE SOCCORRO

CONDIÇÕES ESPECIAES

Casa Moraes, fundada especialmente para este negocio

40 Rua Luiz de Camões 40

Esquina da rua do Sacramento

E. Samuel Hoffmann & C.

TRAVESSA DO ROSARIO 15-A

Tendo de fazer leilão no dia 10 de dezembro dos penhores vencidos, previnem aos srs. mutuarios que suas cautelas podem ser reformadas

Até á hora do leilão

Pensão Velloso

Magnificos aposentos, cozinha de primeira ordem; entrega-se comida a domicilio. Rua Marquez de Abrantes 40, proximo aos banhos de mar. Telephone 2050.

POR ESTES DIAS

Deve inaugurar-se a nova secção de perfumarias da casa

LOUIS HERMANNY & C.

Avenida Central 126

A' JUDIA

61 RUA DOS ANDRADAS 61

A frente do predio é pintada de azul

LIQUIDAÇÃO E DESPEDIDA

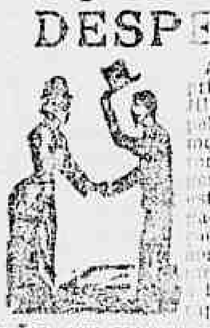

Attenção! Os proprietarios da casa A' JUDIA são intimados pela Hygiene, para no mez que vem principiarem as grandes obras no edificio, por este motivo são obrigados á grande liquidação geral. Não se olha aos grandes abatimentos de preços, para a liquidação ser mais rapida.

DÃO-SE FAZENDAS DE GRAÇA

Para as festas do Natal. No dia 21 dão-se brindes em fazendas, sendo 12 premios nos valores cada um de 1:000$000, 500$000, 200$000, 100$000, 50$000 e 20$000; estes premios são pagos em fazendas, sendo a escolha á vontade dos freguezes premiados. Pede-se a todos os freguezes que fizerem compras superiores de 5$ a 50$ para reclamarem os bilhetes que habilitam aos valiosos premios acima.

FAZENDAS QUASI DE GRAÇA

Duzia de lenços [illegible] ... 1$500
Termos para menino [illegible] ... 2$000
Novidade, crepe [illegible] allemão ... 1$500
Retalhos de chita cretone, larga ... $800
Retalhos de chita [illegible] 500, 450 ... 400
Retalhos de cassas de cor 400 ... 300
Levantines finos [illegible] claros ... 500
Cassas de salpico [illegible] ... 500
Pompadour, verdadeira novidade ... 900
Retalhos de seda [illegible] e de cor ... 1$200
Novidades de seda [illegible] cor 3$, 2$000 ... 1$500
Merino enfestado, [illegible] (imitação) ... 1$500
Merinos enfestados cores lisas 1$200 ... 900
Captistes largas, [illegible] lisas 600, 500 ... 450
Damasco branco lavrado 1$500 ... 1$200
Fustão branco de [illegible] 2$, 1$500 ... 1$200
Fustão de cor, [illegible] alto relevo ... 1$200
Brim branco trançado 2$000, 1$500 ... [illegible]
Brim de cor [illegible] casemira 1$ ... 700
Casimiras de cor [illegible] 2$500 ... 2$000
Vaporosas, novidade para vestidos ... 1$500
Brocatel alto relevo para vestidos ... 2$500
Pongées de côr para [illegible] ... $800
Pongée enfestado, quasi 1 m. larg. ... $800
Peças de grega applicação, 5$, 4$ ... 2$500
Peças de renda 3$, 2$, 1$5, 1$, $800 ... $700
Fitas de velludo e seda larg. 8, 1$5 ... 1$000
Peças de ponto [illegible] novidade $500 ... $300
Peças de fita de setim 4$, 3$, 2$, 1$5 ... $500
Meia lona de cores para vestidos ... $500
Cretone de ramagem para colcha ... $800
Mandam-se amostras a casa dos freguezes.
Colchas grandes, com franjas 6$ e ... 2$500

MORINS QUASI DE GRAÇA!

Peças de morim, pequeno defeito ... 2$000
Peças de morim, [illegible] e largo, 6$ ... 5$000
Peças de morim [illegible] 20 ys ... 6$000
Peças de morim [illegible] 20 ys ... 9$000
Peças de morim superior 20 ys ... 11$000
Peças de morim [illegible] 20 ys ... 11$500
Peças de morim [illegible] 20 ys ... 14$000
Cretone largura de lençol 1$800 ... 1$500
Cretone imitação de linho, 2$500 ... 2$000
Panno puro linho para lençol ... 3$500
Peças cretone [illegible] enfestado ... 13$000
Peças de algodão enfestado, 12$ ... 9$000
Peças de algodão [illegible] para casal ... 16$000
Peças de algodão [illegible] 10 metros ... 1$500
Atoalhados familia para mesa ... 1$500
Atoalhado adamascado, 3$, 2$500 ... 2$000
Duzia guardanapos grandes, 9$ ... 6$000
Cortinados de [illegible] para cama ... 3$500
Cortinados superiores, 7$, 6$ ... 5$000
Ceroulas para homem, 3$, 2$, 1$500 ... 1$200
Saldo de camisas para homem, 4$ ... 2$500

IMPORTANTE PARA NOIVAS

Vantagem e economia, metade do preço!
Enxoval modesto, principaes peças ... 30$000
Ditos mais superiores 50$, 40$ ... 35$000
Ditos incluindo vestido de merino ... 60$000
Ditos incluindo vestido de damasco ... 60$000
Ditos incluindo vestido linho e seda ... 70$000
Ditos superiores 120$, 100$, 90$ ... 85$000
Ditos muito ricos 300$, 250$, 200$ e ... 150$000
Feitio vestido sob medida 20$, 15$ ... 12$000
Véos para noiva 10$, 8$, 6$ ... 3$500
Grinaldas para noiva 15$, 8$, 6$ ... 3$000
Camisas finas para noiva 8$, 4$ ... 2$500
Saias finas para noiva 15$, 8$, 6$ ... 4$500
Corpinhos para noiva 6$, 4$ ... 3$000
Luvas para noiva 5$, 4$, 2$500 ... 2$000
Sapatos de pellica para noivas 9$ ... 7$000
Colletes para noivas 12$, 8$, 6$ ... 3$500
Cretone para lençoes de noivas 2$ ... 1$800
Cretone linho para lençol noivas 3$ ... 2$500
Panno puro linho para almofadas ... 1$500
Panno puro linho largura lençol ... 3$250
Cobertores especiaes para noivas 12$ ... 8$000
Colchas especiaes para noivas 12$ ... 9$000
Colchas de renda para noivas 12$ ... 8$000
Colletes altos para senhora (saldo) 4$ ... 2$500
Colletes com ligas e barbatanas 12$ ... 9$000
Capas e paletots de casemira 15$, 12$ ... 7$000
Toucas de seda para meninos 8$, 6$ ... 5$000
Enxovaes para baptizados 20$, 15$ ... 1$000
Organdy com listas de seda 1$8, 1$2 ... 1$000
Tecidos de côr lavrados 1$500, 1$200 ... 1$000
Sedas e setins de côr lavrados 2$ ... 1$500
Organdy de seda de cor, novidade ... 1$500

PARA LUTOS PESADOS

Crepom inglez preto para vestidos ... 1$000
Merinos pretos enfestados 2$, 1$500 ... 1$000
Levantines pretos, cor fixa 800 ... 600
Voiline preto, largo 1$000, 900 ... 800
Crepe inglez preto 4$000, 3$000 ... 2$500
Bengaline preto enfestado 1$800 ... 1$500
Armour pura lã preto enfestado 3$000 ... 2$500
Matelacet pura lã alto relevo ... 3$000
Alpacas pretas 4$, 3$, 2$500 ... 2$000
Tecidos diversos 6$, 5$, 4$, 3$500 ... 3$000
Voile francez pura lã 2$500, 2$000 ... 1$500
Forros e aviamentos quasi de graça
Peças de fita de velludo e setim 10 m. ... 1$500
Duzia de placas pretas com pingentes ... 800
Chapéos toucados para luto, 15$, 12$ ... 10$000
Vestidos pretos para luto 80$, 50$ ... 40$000
Feitio de vestidos para freguezes 20$ ... 12$000

Para evitar engano de casa

Quem procurar esta casa repare nos pannos azues que têm o toldo, que dizem

E' aqui A' Judia

Largo do Capim, 61

Predio a seguir á Drogaria Pacheco

CLUBS DA CASA BOVE

Joias a prestações de 5$ semanaes

AVISO

Amanhã, 10 do corrente funcionará o Club IV

Ainda tem 6 vagas

70 Rua Gonçalves Dias 70

Esquina da rua do Ouvidor n. 124 A

Telephone 870.

Importação directa

Preços sem competencia

Enviam-se prospectos gratis

NATAL!

500:000$000

Loteria Federal

EM

21 do corrente

LOMBRIGAS

São expellidas com o LICOR DAS CRIANÇAS (Taenaefio composto), do dr. Monte Godinho, approvado pela Directoria Geral de Saude Publica e Assistencia Publica do Estado do Rio.

E' o melhor remedio contra as lombrigas e molestias devidas a vermes. E' infallivel, não se altera.

Não exige dieta nem purgantes — Não é venenoso, não irrita os intestinos. E' tão bom que é receitado pelos medicos.

Drogaria do Povo

Rua de S. José n. 55, e em todas as drogarias.

PRIVILEGIOS

Jules Géraud, Leclerc & C.°

Rua do Rozario N.° 116

RIO DE JANEIRO

encarregam-se de obter patentes de invenção no Brazil e no estrangeiro.

Fazenda á venda

Vende-se uma fazenda no logar denominado — Tacho — municipio de Varginha, com 200 alqueires de terras, sendo 60 de culturas superiores e altas, 38 de cultura e pasto, 3 invernadas bem fechadas, com 13, 12 e 21 alqueires; 23 alqueires de cafézal e 2 pastos ao redor da casa, com 16 alqueires. Uma boa morada de casas, muito grande e toda forrada, distando legua e meia da estação da Flora, E. de Ferro Muzambinho, paiol, um moinho superior e agua em abundancia e muito alto, tudo por 45:000$. Quem tencionar compral-a dirija-se ao abaixo assignado — Tres Corações do Rio Verde, 30 de novembro de 1907 — *Antonio Gonçalves Pimentel.* 3626

AS PILULAS DO DR. MURILLO

curam a dyspepsia, indigestão, enxaqueca e todas as desordens do estomago, figado e intestinos.

São purgativas e puramente vegetaes.

Nenhuma familia deve deixar de ter uma caixa das Pilulas do dr. Murillo em casa.

Preparam-se na Pharmacia Bragantina, á rua Uruguayana n. 31.

Vendem-se em todas as pharmacias e drogarias.

QUAES SÃO AS PESSOAS UP-TO-DATE?

São as que se inscreverem no UNIVERSAL CLUB, afim de possuirem

A melhor e a mais perfeita machina de escrever

OLIVER

Acham-se abertas as inscripções para o Club I desta MARAVILHOSA e INEGUALAVEL machina.

Peçam prospectos a LUCIO DE MELLO

UNIVERSAL CLUB

12 Rua da Carioca, 1° andar -- Rio de Janeiro

SAQUES 130 Rua do Rosario, 130 (PROXIMO A RUA URUGUAYANA)

SAQUES 63, RUA SENADOR EUZEBIO, 63 (Esquina da rua General Caldwell—Cidade Nova)

SAQUES 119, Rua Visconde do Rio Branco, 119 (NICTHEROY— Proximo á Ponte das Barcas)

SAQUES S. PAULO E SANTOS R. 15 Novembro, 26 — P. Republica, 34

Sobre Portugal, Ilhas e Possessões, Hespanha, Italia, França, Inglaterra, Turquia, Rio da Prata, etc., etc.

Cheques á vista para pagamento de encommendas postaes

LETRAS ENTREGUES IMMEDIATAMENTE

Compra e venda de ouro e papel-moeda estrangeiro.

AGENCIAS E CAIXAS DO BANCO UNIÃO DO COMMERCIO

CAPITAL: 5.000:000$000

Abertas das 8 horas da manhã ás 8 da noite e nos dias santos e feriados até 3 horas

CONTAS CORRENTES LIMITADAS

CONDIÇÕES:

Para facilitar a missão dos srs. negociantes em pequena escala e particulares que precisem ter sempre em constante mobilização pequenos capitaes, tem este Banco creado uma especie de **contas correntes**, para movimento das quaes serão fornecidos aos depositantes **caderneta e livro de cheques**, proprios para bolso.

O juro é de 4 % ao anno, contado semestralmente. A abertura destas contas se fará no **Banco ou nas Agencias e Caixas, desde 50$ até 30:000$000**, quantia esta que, quando attingida, poderá ser conservada, retirada ou convertida em letra a prazo fixo pelo depositante. As entradas subsequentes far-se-ão de 20$ para cima. O minimo de cada retirada será de 50$000.

Este systema, além de expedito, não obriga o depositante a comparecer senão no acto de abrir a conta, podendo mandar fazer por outrem os depositos ou a cobrança dos cheques. As retiradas podem ser feitas em parcellas ou de uma só vez, independente de aviso, no Banco, até ás 4 horas da tarde, e nas Agencias e Caixas, das 8 horas da manhã ás 8 da noite.

Recebem-se maiores quantias em conta corrente, a juro convencional

NOTA IMPORTANTE—A abertura das CONTAS CORRENTES, recebimento de DEPOSITOS e pagamento de CHEQUES, SAQUES, compra e venda de OURO, etc., faz-se até ás 4 horas da tarde, no BANCO, (rua Primeiro de Março 41), e nas AGENCIAS e CAIXAS, das 8 horas da manhã ás 8 horas da noite, nos dias uteis.

LETRAS A PRAZO FIXO—3 a 6 mezes 4 %, 7 a 9 mezes 5 % e 10 a 12 mezes 6 %.

Os Directores *Thomaz Costa e José Ribeiro Duarte*

CASA BOVE

Grande liquidação fim de anno

NATAL, ANNO BOM E REIS

Grandes descontos em todas as joias de ouro, prata, bronzes, bronzes artisticos e outros artigos de fantasia.

20 % desconto em todas as joias com brilhantes para as vendas a dinheiro e muitos outros artigos a preços sem competencia.

124 A Rua Ouvidor, esquina da rua Gonçalves Dias n. 70

Telephone 870

Liquidação annual

JOALHERIA CONFIANÇA

Vende todo o seu grande *stock* com 20 % de abatimento nos preços marcados, até 6 de janeiro do anno proximo.

20 Rua da Carioca 20

Vendem-se caixões vazios

e madeira para lenha. Companhia Cervejaria Brahma. Rua Visconde de Sapucahy n. 104. 3785

CINEMATOGRAPHO

Vendem-se um motor de 2 1/2 cavallos e um dito de 5, para ver e tratar na rua Gonçalves Dias n. 16, fabrica de cigarros. 3573

PARA BOAS FESTAS

Grande novidade em cartões de fantasia o que ha de chic e barato; na rua Sete de Setembro n. 25.

Patek-Philippe & C.

O melhor relogio do mundo a prestações semanaes sem augmento de preço

Unicos agentes no Brazil Inteiro GONDOLO & LABOURIAU

71 RUA DA QUITANDA 71

Leitura boa e escaldante

POR POUCO DINHEIRO

BIBLIOTHECA DO SOLTEIRÃO

A 1$, pelo correio 1$500

CULTO DE VENUS — [illegible] este romance é dos taes que a gente engole (salvo seja) de uma vez e fica a pedir por mais.

O FANCHULA ... querem coisa de fogo, ahi está ... O Fanchula é dos taes romances que dá vida aos mortos e aos velhos faz nascer a erecção. Não lhes digo mais nada ... se querem experimentar venham comprar já, porque está acabando.

O ALBUM DE CARICATURAS, este agora é no outro genero — é uma collecção de bellissimas illustrações humoristicas, [illegible] de troça, charges politicas, verdadeira fabrica de gargalhadas, é um livro grande e bem encadernado e custa só 500 réis, pelo correio 1$000.

Os pedidos á A. Velloso.

Rua da Assembléa n. 73

Sobrado

SOCIETE' ANONYME DU GAZ

— DE —

Rio de Janeiro

AVISO

Para os fins convenientes, previne aos srs. consumidores que, no dia 25 de junho em diante, o preço da tonelada de coke, independente de transporte, é de 30$000.

GERENCIA

BANCO ALLIANÇA

Capital réis forte 4.000:000$000

CAIXA FILIAL NO RIO DE JANEIRO

106-RUA DO ROSARIO-106

SAQUES, CARTAS DE CREDITO E DE ORDENS SOBRE PORTUGAL, ILHAS, HESPANHA, ITALIA, FRANÇA, LONDRES, ALLEMANHA, HOLLANDA, BELGICA E SUISSA. SAQUES TELEGRAPHICOS SOBRE PORTUGAL, HESPANHA, PARIS E LONDRES

O Banco Alliança não tem outras succursaes no Rio de Janeiro

A NOTRE-DAME DE PARIS

CONTINÚA O

DESCONTO DE 25 %

sobre os preços marcados em todas as mercadorias

Occasião excepcional. Chapeus de Chile, verdadeiros finissimos pelos preços liquidos de 66$, 72$ e 78$

Cinematographo Paraiso no Rio

103 — AVENIDA CENTRAL — 103

CASA MOURISCA

Esquina da rua do Rosario

HOJE — HOJE

GRANDIOSO PROGRAMMA

Matinée de 1 hora da tarde em deante

De noite das 6 ás 12

Director da orchestra Vicente Demarco — Operador Oscar Riedel — Electricista Paschoal Mingro

Salão bem arejado e commodo

1ª parte

CÃO BURLADO

Inspirada composição comica de admiraveis effeitos scenicos

2ª parte

HEROISMO D'UMA NOIVA

Episodio dramatico do tempo do grande dictador inglez Cromwell

3ª parte

TORPEZA DE UM MUSICO

Inverosimil e engraçadissima pochade comica-burlesca

4ª parte 42

O CARRO DO ALEIJADO

Ultimo successo de gargalhada, em Paris

PAVILHÃO INTERNACIONAL

Empresa Paschoal Segreto

AVENIDA CENTRAL 154

Ao lado da estação da Companhia Jardim Botanico

Director da orchestra B. MOSSURUNGA — Operador AMADEU SALA

Sessões de 1 hora da tarde ás 12 da noite.

HOJE HOJE HOJE

Grandioso festival em regosijo pelo feliz regresso de sua viagem a Europa do illustre engenheiro

Dr. Paulo Frontin

ATTRAHENTE PROGRAMMA NOVO

1ª PARTE — **Inauguração da Avenida Central** — Fita tirada pela occasião da inauguração da Avenida, e exhibida em homenagem ao dr. Paulo Frontin.

2ª PARTE — **O pequeno Prestidigitador** — Fita de alta prestidigitação e de grande effeito.

3ª PARTE — **Irmãs rivaes** — Fita nova exhibida pela primeira vez, muito comica.

4ª PARTE — **A Buena Dicha** — Fita nova, de grande interesse.

5ª PARTE — **O lago maravilhoso** — Fantasia colorida de grande effeito, pela primeira vez exhibida na capital.

Brevemente inauguração do grandioso Presepe com o nascimento de Christo.

Estrada de Ferro Mundial — Viagem á volta do mundo em 25 minutos—De Buenos Aires ao Japão — Deslumbrante panorama, que obteve o primeiro premio na Exposição Universal de Paris.

Illuminação feerica. Elegancia, commodidade e conforto.

O Pavilhão achar-se-á vistosamente illuminado e enfeitado. **Uma** banda de musica militar abrilhantará este festival.

Amanhã — Programma novo.

N. B. — A empresa reserva o direito de alterar o programma em caso de força maior.

CINEMATOGRAPHO PATHE'

147 E 149 AVENIDA CENTRAL 147 E 149

EM FRENTE AO «PAIZ»

Empresa ARNALDO & C. — Maestro director da orchestra C. Noli — Operador Arthur de Castro

HOJE 2ª FEIRA 9 DE DEZEMBRO HOJE

Grandiosa soirée de gala

em homenagem ao feliz regresso do illmo.

Dr. Paulo de Frontin

Attrahente programma ás 6 horas

1ª parte

Victorina esta nervosa, guerra a louça (comica).

2ª parte

Ataque de Carroceiro, drama. Protagonista Cavallo e Cão.

3ª parte

Corrida de Bebados

Idéa genial Successo para o chopp

4ª parte

Idyllio nas Indias

Original drama riquissimo

5ª parte

Tua mulher nos engana

Novidade comica

Successo de riso. Hilaridade constante.

As ultimas creações — Pathé.

PREÇOS—Cadeiras de 1ª classe, 1$000; ditas de 2ª classe, 500 réis.

NOTA— A empreza faz notar que nunca repetirá as vistas exhibidas nas semanas anteriores. 21

Theatro Recreio Dramatico

Companhia DIAS BRAGA

HOJE HOJE

2ª-FEIRA, 9 DE DEZEMBRO DE 1907

A peça de mais interesse dramatico representada ultimamente em Paris

12ª representação da peça de grande espectaculo, dividida em 3 actos e 12 quadros, de Xavier de Montepin e Julio Dornay, traducção de João Luso

Medico das Loucas

Toma parte toda a companhia e o corpo de coros.

Mise-en-scène de ALVARO PERES.

Bilhetes á venda na bilheteria.

A's 8 1/2 horas.

Quinta-feira—1ª representação da peça em 3 actos de Jorge Santos e João Gouvêa, do repertorio do theatro D. MARIA, de Lisboa, **Mar de Lagrimas**, e a comedia de Gervasio Lobato, nunca representada no Brasil — **Festim de Balthazar.** 41

GRANDE CINEMATOGRAPHO PARISIENSE

AVENIDA CENTRAL N. 179

HOJE — HOJE

Programma de primeira ordem (Inteiramente novo)

Matinée á 1 1/2 hora da tarde.

Soirée ás 6 1/2 da noite.

1ª parte — **Sanson Moderno** — Novidade comica.

2ª parte — **Os Cachorros Contrabandistas** — Scena comico-dramatica, interessantissima.

3ª parte

OS INCENDIARIOS

fita inteiramente colorida, de um effeito surprehendente. **E nada se parece, com outras exhibidas sob o mesmo titulo.** Dividida em 21 quadros de maior successo dramatico.

4ª parte — **Vingança de Fakir.** — Fita de um comico irresistivel, scena inteiramente de gargalhadas.

AVISO — Sendo as **matinées** frequentadas por muitas creanças, e por ser a fita — OS INCENDIARIOS — por demais dramatica, será substituida pela fita colorida, de grande espectaculo — **Ali-Baba e os 40 Ladrões.**

Preços — Poltronas 1$ e cadeiras $500

AVISO — Neste estabelecimento não se exhibem fitas duvidosas.

Amanhã — PROGRAMMA NOVO.

CINEMATOGRAPHO BRASIL

1 Praça Tiradentes 1

Empresa — Camara, Correia & C.

GRANDES SALÕES

Ventilados por 12 janellas que permanecem abertas

Hoje - Maravilhosa funcção - *Hoje*

PROGRAMMA VARIADO

DEDICADO A'S CRIANÇAS

6 Fitas deslumbrantes 6

Salões luxuosos, confortaveis e fartamente ventilados e illuminados

A melhor machina cinematographica

Projecções nitidas sem a menor trepidação a mais firme de todas as machinas

Fitas representadas com todos os ruidos e movimentos causando grande surpresa ao publico por ser o unico nesse genero de tão perfeita imitação, dando o mais agradavel aspecto as funcções

HOJE e todas as noites attrahente funcção dedicada ás creanças

Preços

Cadeiras de 1ª 1$000—Cadeiras de 2ª, $500.

AMANHÃ — Grande matinée de 1 ás 5

Grande Cinematographo Rio Branco

Empresa William & C.

28, RUA VISCONDE DO RIO BRANCO, 28

Confortavel salão com capacidade para 500 espectadores, bem ventilados e com luxuosa installação da acreditada casa Auler & C.

HOJE Programma novo HOJE

DAS 6 1/2 EM DIANTE

O mais original, o mais fixo e o mais deslumbrante cinematographo.

Director de orchestra, maestro Costa Junior

1ª PARTE

Foot-Ball, fita dedicada aos nossos sportmans.

2ª PARTE

Quasimodo, fita colorida de 280 metros, extrahida do popular romance de Victor Hugo, «Notre Dame de Paris».

3ª PARTE

Malabaristas pedestres, gymnastas celebres.

4ª PARTE

Piratas, fita de grande «mise-en-scene» e de successo garantido.

5ª PARTE

Aeronauta em apuros (A PEDIDO), vae mais uma vez este colossal successo cinematographico.

Não se exhibem fitas livres.

A'S CREANÇAS! — Distribuição de brinquedos a todas as creanças e em todas as funcções.

Todos ao Cinematographo Rio Branco!

«Fauteuils .... 1$000

Cadeira $500 33

MOULIN ROUGE

Empresa Paschoal Segreto

Tournée Seguin de l'Amérique du Sud

HOJE SEGUNDA-FEIRA, 9 DEZEMBRO HOJE

Sorprehendente espectaculo

por toda a troupe

Frank D'ort e Leonard Liseron

Marcondes

The Burnellys

Lattie Brandon

Alex Canaris

Lucie Caira

Las Heros

Los Corona

Los Cardonas

Colossal programma

Amanhã, terça-feira — Reentrée dos applaudidos artistas KITTY LORD, cantora ingleza; CLAIR CHEN SCHENX, cantora excentrica allemã.

N. B. — Os bilhetes de hoje e de amanhã acham-se á venda na confeitaria Cavé, até as 5 1/2 horas da tarde e dessa hora em deante na bilheteria do theatro.